南京日報

本報登記證　內政部警字第三八零九號　中宣部中字第二一六四號
電報掛號一二一二
社址　白下路八三號　●　電話　二一五八三號
中華郵政掛號特准認爲新聞紙類
第二百八十九號
今日二大張售洋二分

今日提要

- 要聞　川剿匪軍克復威州　商震消極說不確
- 國際　日對義亞爭端發表宣言
- 社會　京市新河鎭坍堤六七丈
- 教育　京網球預選今爭亞軍
- 副刊　南園　義務勞動　電影經

魯西大雨黃水高漲
南北大溜均倒漩可畏
蘇北各縣預防黃河改道入海
長江水已落武漢大堤可無憂
黃浦江潮昨澎漲

（本京消息）揚子江水利委員會、發表昨（二十）日沿江各處水位報告、萬縣爲一三、九〇公尺、較前日退〇、七〇公尺、宜昌爲八、三二公尺、較前日漲〇、四九公尺、沙市爲六、〇〇公尺、岳州爲一四、三三公尺、漢口爲一五、一五公尺、較前日退〇、一五公尺、九江爲一三、八一公尺、較前日退〇、〇八公尺、蕪湖爲八、六九公尺、較前日無漲落、南京爲七、〇一公尺、較前日無漲落、鎭江爲五、四〇公尺、較前日退〇、一二公尺、

（濟南二十日電）濟甯、鉅野、鄆城、均有大雨、黃水高漲、濟甯南湯湖、不能納容、南北大溜、均倒漩、與蔡河連接、濟甯西南鄉一帶、悉成澤國、趙王河水暴漲、北岸亦潰決、

（濟南二十日電）李儀祉等、原定廿日晨出發赴金堤、因接范縣電告、十九日大風雨、車不能行、改廿一日離濟、省府廿日晨在石泰巖宴李、

（徐州二十日電）徐州淮陰海州各縣、均恐黃河改道、由蘇入海、遡來運河、故黃、六塘、薔薇各河流域縣區、爲先期防範、均在修堵各河堤壩、並組織防黃委員會、各縣黨政軍機關、咸以防汛爲目前緊要中心工作、其他案牘、漸呈停頓、故徐淮海各縣、對防黃空氣、頗現緊張、

（上海二十日電）滬二十日天陰、熱度較低、最高爲九六度八、午後一時許、黃浦江發高潮、瀕江各馬路、陰溝、積水冒過路面、而永安公司西面英華街、水幾及階石、幸未幾卽退、

（北平二十日電）蘆溝橋電話、永定河水位、十九日晚落五呎、二十日晨再落五呎、至午後水位爲九呎、又永定河南段（固安縣境）之堤埝、因年久不固、二十日晨突蟄陷、卽督工搶護幸未成災、

（濟南十九日電）河務局接黃河水利委員會電告、龍門十七日漲一公尺、流量漲至四三秒立方公尺、潼關漲四公寸四、水位三二二公尺二寸四、流量三千二百秒立方公尺、同時又接陝州報告、黃水漲四公寸八、流量四千六百秒立方公尺、總計正河及支河十七日至十八日、流量共漲至九千三百秒立方公尺、水勢日內可到、魯河務局、已急電沿河各縣、上下游各段、不分晝夜嚴防、十九日濟市、又落雨、洛口黃水微漲五公分、

漢江水位雖漸低落
宜昌下游已成滄海

（漢口二十日電）漢口二十日水位四九呎七吋、較十九日退六吋、上游宜昌、長沙、岳州、亦漸退、武漢附近未決、堤防可無虞矣、

（漢口二十日路透電）過去數星期中之恐慌、今方微微減退、揚子江之水位續低、上遊亦有水落之消息、故漢口乃復能自由呼吸、今晨此間水位爲四九呎七、昨晨則爲五〇呎三、雖張公堤水之壓力業已大減、但防堤工人仍晝夜工作、不稍懈怠、葉蓬之復理防汎職務、工人大爲心定、江濱一帶、仍若戰場、沙包與障礙物、隨處皆是、須至危險期過時、始擬撤之、許世英昨在九江調查水況、今晨遄返漢口、卽將往查漢水被災各區、聞漢口海關、已派小輪兩艘、載糧食藥品、往救漢口以上之水災區難民、

（漢口十九日路透電）此間每日皆接有水災之慘酷消息、據今晨抵此之外僑稱、宜昌下游、現成大海、駕駛輪船者、能認淸河道而行、實爲可驚、沿途見有未被淹沒之村落、四圍皆水、儼如大海中之孤島、凡此被淹之高地及堤岸、輒有災民與牲畜叢集、但與外界相隔、無物可食、惟坐以待斃耳云、

許世英昨晨行抵漢
訪該地當局商賑災

（漢口二十日電）許世英二十日晨二時抵漢後、九時渡江訪張羣、詳詢鄂省災況、十一時赴徐家棚、晉謁張學良、十二時返漢、晚七時半、張學良在公邸歡宴、席間對賑救鄂災、有所商談、聞許定二十一日晚八時、乘湘鄂路專車赴湘省勘、預定留湘一日、卽搭輪返京、再轉漢滬、

全國經濟委員會、水利處鄭副處長、前日曾由京出發、視察黃河水勢、昨（二十）日鄭氏自濟南電京報告、略稱抵濟後、本擬卽訪晤韓主席、會商堵築決口、及防汛工程事宜、適値韓主席出巡黃河水情、特決定先於昨（二十）晚赴金堤、視察工程進行狀況、與防水工作事畢、再晤商韓氏、關於山東黃河決口各處情形、甚爲嚴重、現在水流仍激狂如昔、目前勢必緊急設法搶堵、卒以測量奔蕩過大、堵口工程、極感困難、第一步進行航空測量、將決口地帶、攝影製圖後、方便於施工搶堵、水利處接電後、將向參謀本部、商請派航空測量隊、前往黃河決口一帶、測量製圖、

馬華堤測量全竣事
傅汝霖將再往視察

漢口工程局、近來搶堵工程、異常迫急、爲早日完成防險工程計、前日會電

揚子江委員會、派多數工程師員、前往勘工、昨據該會人談、本會由各處調往漢口助工之工程師員、業達十六人左右、現已竭力工作、幷開工程進行、極爲順利、至馬華堤之測量、經過四日、卽行完畢、測量詳情、已有報告到會、現在正籌備復堤施工、除一切工程設計、由本會工程師、日夜擬製外、關於料物籌運、工伕募集、中央與省府、業已商妥辦法、日內卽可全力進行全部工程、再漢口一帶水位、近雖漸退、但前途仍不能樂觀、茲悉傅委員長、由滬返京後、日內將復往漢口視察水情、督促防護工程、

李儀祉張鴻烈抵濟
往驗金堤因雨未果

（濟南十九日電）李儀祉、張鴻烈、十九日晚到濟、經濟委員會鄭肇經、水工試驗所工程師范人萬、和佛蒲得瑞同來、豫建廳長張靜愚、黃委會祕書長張含英、由汴同車來濟、李儀祉談、現決口處、有四口門不走水、惟現在材料不足、且無處取土、應先着手準備材料、俟機堵塞視察金堤後、仍擬返濟一行、張鴻烈談、關於水災賑款事、已向孔財部長商權、正籌劃辦法、魯水利堤案、經委會允撥黃運聯運工費二十萬、愛山虹吸閘十萬、疏濬海口二十萬、小清河十萬、共六十萬元、李儀祉、張靜愚、張鴻烈、張含英、定二十日晨九時、乘汽車赴上游驗收金堤、鄭肇經蒲得瑞、亦定二十日赴口門視察、惟截止發電時、雨仍未止、能否成行難定、

新生週刊編輯
杜重遠一案
其妻上訴法院駁回

（上海二十日電）新生週刊編輯兼發行人杜重遠、因在該刊上、登載妨害國交之文字、經高二分院、依檢察官之起訴、計判處徒刑一年二個月、杜之妻侯御之、對所判不服、提起獨立上訴、已經高二分院刑庭裁定駁回、（主文）上訴駁回、（理由）按法院組織法第二十二條第一款、雖規定不服高等法院及其分院第一審判決而上訴之刑事案件、爲最高法院管轄事件之一、但同時刑事訴訟法第三百六十七條第二項規定、最高級法院審判不服高等法院第一審判決之上訴、亦適用第三審程序、而同法第三百六十八條、復設有刑法第六十一條所列各罪之案件、經第二審判決後、不得上訴於第三審法院之限制、因之不服高等法院、及其分院第一審判決、而上訴之案件、因適用第三審程序之結果、關於上開限制、亦不得不受同一之適用、其原審法院、係爲第一審、抑爲第二審、原與本問題無涉、蓋在最高法院、其應適用第三審程序則一也、本件被告係犯刑法第六十一條第一款之罪、依照上開說明、自不得上訴第三審、其在獨立上訴所受之限制、自亦相同、應依刑事訴訟法第三百七十六條裁定如主文、再同條所稱、原審法院、應以裁定駁回之云云、係屬義務的規定、不許法院有裁量之餘地、所請轉送最高法院核辦之處、應毋庸議、合併釋明、

汪病勢漸趨佳境
褚民誼昨離青島返京

行政院祕書長褚民誼、昨（二十）晨電京、謂汪院長日間體溫減退、病狀漸趨佳境、再休養相當時間、當可復原、又褚準今日（二十一）返京、（青島二十日電）褚民誼定二十日晚九時四十分、動身返京、膠路局、已掛八零零一號花車備用、沈鴻烈及各局長、均準備屆時歡送、

武漢三鎭
災民共達十六萬
多麕集梅家山等處以待賑
行營勞動服務團賑災辦法

（漢口二十日電）武漢三市、被災戶口、截至二十日止、據調查所得、漢口災戶共約一十二七五戶、災民男性五四九五六、女性四一五四五、合計約九六五〇一、漢陽災情、以鸚鵡洲最爲慘重、共有災戶三〇八三戶、約一三八三二人、漢陽鎭共五九三一戶、計二八〇一〇人、武昌災民較少、亦有二萬餘人之譜、多麕集梅山、武慶閘、武泰閘一帶云、（漢口二十日電）行營勞動服務團、訂定臨時賑災辦法、賑災區域、以漢口、漢陽、武昌爲限、其工作進行、凡分四步、第一步由該團調查、經統計災民人數、及住址、第二步、由放賑組散發災民米券、第三步、由購置運輸組估計賑米數量、購辦賑米、並設法運至各區、指定之堆米廠、憑券散給災民、第四步、由糾察組糾察、賑券有無重領、及僞造情事、並於散發時、負維持責任、聞該團調查組、七日已分隊出發調查竣事云、

陳紹寬
檢閱馬江各艦

（福州二十日電）陳紹寬十九日下午二時起、在馬江檢閱駐泊各艦、二十日檢閱要港部隊、及陸戰隊、定二十一日回臚雷鄉、並計畫鄉中教育、仍回馬江、二十二日視察海軍各機關、省府二十日晚、在大花廳設宴爲陳及隨來人員洗塵、

廿四年七月二十日憲兵檢閱典禮朱培德親自檢閱

（上）檢閱（騎馬前行者係朱氏）（下）前進

（國際社）

我軍挺進破匪工事
川三路軍佔領威州
匪方傳徐向前匪已受重傷
川省府各廳人員移蓉辦公

（重慶二十日電）軍息、（一）我一路軍據報稱、匪方盛傳僞總指揮徐向前、在威州附近受傷甚重、（二）十七日午刻、我三路派隊夜襲、猛攻東廓廟、匪部已較少、但其工堅地險、頑抗如故、經我猛攻、卒將匪陣突破、匪向七賢溝潰去、同時我攀山部隊、鼓勇前進、佔領麻柳壆、匪退大雪山後抵抗、正激戰中、又據報告、威州已被我三路軍佔領、

（重慶二十日電）省政府遷蓉、卽將竣事、教育建設兩廳人員、已全部赴省、民政財政兩廳、及祕書處、尙有少數人員、留渝結束、建設廳長郭文欽、刻已回蓉、日內卽來渝轉蓉、民政廳長甘績鏞、定週內西上、黨務特派員處首批職員、已於二十日晨赴蓉、第二批、將於日內首途、

（清江浦二十日電）江北清剿股匪、期定三月、本月十五期屆滿、今在剿匪指揮部、開善後會、出席蘇保安處長項致莊、淮陰專員兼指揮官王德溥、省保安一三四團團長暨淮泗等六縣縣長、主席王德溥、對清剿善後處理有詳細商決、指揮部因匪案未審竣、議決延期一月結束、

（福州二十日電）閩東殘匪、近經各軍嚴密圍剿、分向大嶺頂一帶叢林逃竄、各軍跟蹤圍進、務將匪擊殲除、其謝作霖股、在霞浦福鼎交界、被殲甚多、霞浦各界、爲協助撫輯流亡起見、組織剿匪宣撫隊、隨軍深入匪區工作、

古北口日軍仍未退
戰區特警又易名稱
改爲河北省保安隊共分五隊
殷同赴平謁王克敏報告一切

（天津二十日電）戰區保安隊名稱、組織、久乏統一、省府爲謀整理、決定一律改稱河北省保安隊、全部共分五總隊、張慶餘第一總隊長、張硯田第二總隊長、趙雷第三總隊長、劉佐周第四總隊長、至第五總隊長、包括李允聲、馮壽彭、羅紫宸三部、隊長將由李允聲兼任、各該部餉糈、及剿匪指揮權、決賦與薊密灤榆兩區專員、以便遇事迅速處置、又特警第一二總隊長張慶餘、張硯田、二十日赴津沽保安司令部謁商震報告、並請示一切、

（北平二十日電）古北口訊、日軍川岸旅團、卽將撤退、旅團長川岸、二十日招待懷柔密雲縣長、及當地紳商聯歡、

（北平二十日電）平日軍百十名、携大砲子彈等、二十日晨、專車赴榆、在東大地演習、定二十八日返平、

（天津二十日電）駐平日兵百五十名、携砲馬等、二十日晨十時半、搭北甯加車、由平過津時、津日兵百七十名登車、同赴榆關演習、

商震消極說不確

（北平二十日電）商震二十日晨八時四十五分赴津、據語記者、赴津係料理津沽保安司令部積務、擬留三數日、卽返保赴各縣視察、長垣水勢已緩和、永定河中沿決口漫溢武清情形、尙未得報告、最後記者、詢以消極之說、商謂在此環境之下、惟有遵照中央意旨、努力做去、無所謂消極與積極、報載本人移住西山各節、殊屬無稽、

（天津二十日電）冀南長垣縣被浸、據商震談、係由太行堤漫溢、易於救濟、省府已將原有專款五萬元、撥付防險、不足時、仍由省府籌撥、黃災獎券、餘款兩萬元、已應人民之請、撥作賑款、

（北平二十日電）殷同二十日晨九時四十五分、由北戴河來平、下車後、卽謁王克敏、報告一切、據殷談、關於華北問題、余未接中央任何電報、對於各項情形不詳、北甯路經濟調查團、日前由津出發、現已到平、在平調查後、擬再往各站繼續調查、本路沿綫經濟狀況、以謀業務之發展、余在平留數日、仍返北戴河避暑、

程天放
赴鎭辭行

（鎭江二十日電）新任駐德大使程天放、二十日來鎭、向省府陳主席辭行、並料理私事、省府秘書處、定二十一日午在焦山壺岩閣公宴、

賈士毅來京
向財部報告

（漢口二十日電）財政廳長賈士毅、近以水災賑款、已由省庫籌撥十萬、並向漢銀行界、商借三十萬、業經就緒、而本省財政、須向財部報告、及接洽之件甚多、已於二十日晚、乘江安輪東下、預計勾留旬日、卽行返鄂、

紅卍字總會
兩項救災計劃

（北平二十日電）紅卍字會總會、二十日下午四時、招待記者、由熊希齡報告、略謂此次水災、南北同時發生、故其形勢頗爲嚴重、本會各地分會、均組救護隊、實地救護、本總會方面、亦組有兩隊、第一隊已出發長垣救護、二隊日內啓程、本總會刻決定兩項救濟計劃、（一）籌五六萬元、辦理急賑、（二）籌三十萬、辦理續賑、至於長江水災、由上海分會負責辦理、尙望報界呼籲、全國擴大救濟、

陝川通航
下月可實行

（上海二十日電）歐亞航空公司、籌闢西安至成都間航線、已向德訂購機發動容克斯式機三架、擬下月開航、

漳龍路
汽車被刼

（廈門二十日電）漳龍路汽車、在下河附近遇刼、三匪持駁殼槍、二匪分執左輪及手溜彈、搭客逐一被搜、計刼數百元、幸無擄架、綏署據報、已派隊嚴緝、

贛省成立
鎢礦局
增進生產力量

（南昌二十日電）贛省政府對鎢礦之開發、特設鎢礦局、增進生產力量、該局頃發現泰和縣鎢礦產量豐富、二十日派員前往查勘、計劃開採、

林主席制止
林京在海外締婚
京在國內已結婚妻居福建
電請施大使設法勒令回國

自林京在美、與市郎女士、因戀愛而結婚消息傳來後、各地報紙、多有登載、據記者向可靠方面探悉、林京係林主席之兄子、嗣與林主席爲子、今年二十八歲、妻陳氏、在國內原已結婚、惟外傳因兼祧、復正式娶其妻妹爲室、現住北平、此次在海外締婚、事出突兀、林主席事後得訊、當以家長地位、去電嚴詞阻止、而海外電訊、復續有林京與布郎女士、已行婚禮之說、林主席對嗣子之舉動、異常震怒、聞已電請駐美施大使、設法將其勒令回國云、

德駐華使節
升格法律公布

（柏林十九日哈瓦斯電）政府於本月十六日制定法律將德國駐華公使館升格爲大使館、此項法律、頃已公布、

滬銀錢兩業
担認小放款數目

（上海二十日電）工商業貸款會、前請銀錢兩業擔認若干、茲接復函、錢業聯合準備委員會、擔認二十五萬、由各莊平均分擔、銀行公會一百萬、惟將來可望增加、

暫時不離平
秦德純尙須靜養
咯血雖止精神未復食量減
蕭振瀛暫不南來

（北平二十日電）秦德純病已稍愈、惟因過去勞累過度、面容清癯、精神仍未恢復、據秦談、咯血已止、僅丹田氣促、精神疲乏、食量較前減少三分之一、醫囑尙須靜養、暫時不擬離平、

（北平二十日電）蕭振瀛十九日晚、接孔祥熙來電、邀蕭抽暇入京、面商一切、蕭以秦德純、病尙未愈、察事無人負責、暫不克赴京、聞已覆電孔氏報告一切、

漢上轉涼
贛垣悶熱

（漢口二十日電）漢口十九日晚起大風、至二十日未止、氣溫度低至八十六度、涼爽如初秋、經營冷食者、叫苦不已、（南昌二十日電）贛垣連日悶熱、溫度自九十八躍至百〇二度、二十日午後、氣候突變、溫度九十二、晚東北風甚巨、省河與鄱陽湖、積水浪湧、危及圩堤、

海關進出口貨
附加稅續征一年
國府刻已轉飭財部遵照

財政部前呈請繼續征收百分之五海關進出口貨附加稅一年一案、案由行政院呈請國府、交立法院核議、已提院會、予以通過、茲悉此案、刻已呈由國府令行政院、飭財政部遵照辦理矣、

國民政府命令
七月二十日

國民政府昨（二十）日命令

（一）派邵力子爲陝西省普通考試典試委員長、此令、（二）派周學昌爲陝西省普通考試典試委員會秘書長、此令、（三）任命雍家源爲審計部秘書、此令、（四）監察院院長于右任呈、據代理審計部部長陳之碩呈、請任命邵遂初爲審計部協審、陳祚蔭爲審計部稽察、樓濟天、俞大璋、試署審計部駐外協審、應照准、此令、（五）陸軍第九十八師步兵第二百九十二旅旅長彭善、另有任用、彭善應免本職、此令、（六）任命陸軍步兵上校吳繼光爲陸軍第九十八師步兵第二百九十二旅旅長、此令、（七）行政院院長汪兆銘呈、請任命陳志力、唐守治、王鎭凡、劉禹璜、陳利仁、牛冠如、劉增祜、劉煥宸、董萬興、劉繼宗、李光鴻、張仲選、姜玉山、黃德馨等十四員爲陸軍工兵少校、李寶金、陳雨錮、趙駿圖、陳秀昇、吉廣彝、顧厚瑩等六員、爲陸軍通信兵少校、李世卿、張耐高、洪治、武維漢、趙成祿、孫同雲、徐志宏、劉嘉幹、黃贊堯、馬名駿、謝秉堃、王志德、劉成德、關震澤、王紹康、劉連傑、范錫庚、耿乃文、易登科、李諸位、趙奎保、黃德潤、扈西庚、于海、尹士信、朱振陽、馮點、李龍韜、李進忠、戴耀伯等三十員爲陸軍輜重兵少校、應照准、此令、

蘇美兩使慰問我水災
外次徐謨已復電致謝

我國長江黃河水災奇重、中外人士、均極關懷、蘇聯駐華大使鮑格莫洛夫、前自北平致電外交部次長徐謨慰問災黎、徐旋覆電、表示感謝、茲將兩電原文錄下：

（一）鮑大使來電「南京外交部徐次長閣下、驚聞水災消息、深爲扼腕、對於哀鴻、特表同情、敬希垂察、鮑格莫洛夫」

（二）徐次長復電「北平蘇聯大使鮑格莫洛夫閣下、閣下對受災難民、特表同情、中國政府、甚爲感激、吾人現正努力挽救危勢、希望上天、不至再增重吾人之損失與痛苦也、敬覆、徐謨、」

又美國駐華大使詹森、亦有電致我外交部、慰問我國水災、

江湖水災視察記
滔滔長江天水一色

二十年水災的創痕猶存、今年又復遭浩劫、人民個個都像「談虎色變」、可是這又有什麼辦法、天時不濟、只能盡人力挽救、政府當局、自從長江沿岸水災暴發後、無時無刻、不在焦慮、而躬籌挽救善策、大員之視察堤工、絡繹於途、報端上也不斷的看到張各種報告、可是多半都略而不詳、記者爲要使讀者能知道災區比較詳細而眞實的情況、不辭溽暑於十七日出發調查、預定的行程、是沿江經過皖贛鄂三省、並到長沙一行、經過情形、當陸續披露、下面的、就是離京後的第一信、

從上個月十五日以後、上游各省雨量太多、比之往年、殆達一倍、湖南一省、聞說是去年的百分之百五十、於是伏汛未到、災象已成、江湖水漲、又夾雜了各處的山洪、一直到記者出發以前、雖沿江幹堤僅潰決一二處、內河民圩、已多淪沒、湖北告急的電報、簡直就來了個洪波震盪、千里其魚、而漢口張公堤的防護培修、已經到最緊急的關頭了、記者在十七日晨、附江安輪向上游進發、

滔滔江水

比常江面加尋闊不止三十公尺、溽暑侵晨、涼風拂袂、在中日心情、倒也可以添一番綿邈曠遠的意境、而水哉水哉、竟不許每個人不望之生長、水與人之間、孰是孰非、只好置之不論了、到船上以後、得悉新被加派爲中央救災準備金委員會委員長、久任賑務委員會委員長的許世英先生、也乘本輪溯江視察水災、靜老早年、本會過幾次、他的隨員中、有一二位、也是很熟的朋友、邂逅同舟、途中既不寂寞、且可多得許多資料、也是此行意外的機遇、輪船九點鐘纔啓碇、船內漸漸悶熱、乘客幾於全移、在甲板上來、老少男女中外籍貫、以至於混血兒、

無不齊備

有的勘災、有的歸省、有的上廬山避暑、有的到九江收賬、當風閒適談笑怡然、以爲下午一二點鐘、準可到蕪湖了、那知船開出來、不到二十分鐘、又在上新河碼頭前、忽然羈住、每一個苦力、據四袋麵粉、由堆棧向船上裝、總共上了四千袋、四五十工人、每十來分鐘、搬運一趟、這可一直等到下午一點半鐘、才開頭、乘客多顯著焦燥、尤其是短程旅行的我、獨自沉吟、只怕上游災區、已經大批的在散發饅頭、而且漢口等處、米價飛漲、麵粉更多、有了銷路、舟行逆急流而上、又圩堤不許大力衝激、每小時本可開一二十里的船、只開六里半、異常濡滯、緩緩的見蕭江堤、

愈過愈低

四時左右過馬鞍山、采石磯一帶、遠望已若與水平、但據皖省府派來迎迓許先生的陳技正說、沿江幹堤、二十一年國府救濟水災委員會、修築標準、規定高度、須超過二十年最高水位一公尺、至少不許低於二十年最高水位、現在下洲水勢尙穩、此處堤身、實際超出水面、當在一二英尺、尙未至危險期也、經過當塗縣境之江心洲、洲本類一小島、現圩堤已全潰、一片瀰漫、眞如所設盆底之水都、叢樹僅露梢端、如水藻間有一二茅屋頂、露出水面、那怕就是洲中最高的房屋了、舟中與許先生談、據稱水堤與軍艦相反、年齡逾大、愈能支撐、皖境長江堤岸、蕪湖以東、

較爲年靑

今倘可抵禦、有滲潑、則以西各處、大致應問題、共紛紛潰決的、是怕是民圩多、民圩多、是沿長江的支流入口處修築借用江堤、做一面的保障、在丁字式的形態中掙扎、山洪驟至、內河支流與江流澎盪、民圩沒有幹堤堅固、所以從裏面潰決、江流如果湧漲、幹堤腹背受敵、就容易發生危險、聽說大通對面之六白丈地方幹堤、就是這樣潰了、那麼希望民圩的主人們、爲公爲私去守好自已的圩堤吧、隄齡之所以與艦齡具相反的作用、是因其

積久着實

一面樹木已根深蒂固、一面人民也習於該堤的堤性、何處宜修、何處可慮、容易搶護些、軍艦如人之身體、而堤岸如人之精神、身體因時代而衰弱、精神的刺激、却是老年人感覺麻木些也是一套有趣的哲學、六時半尙未至東西梁山、見安豐輪自上游下來、遇見我們這隻船後、又掉頭尾隨、但因她的速率更小、不久又落後、不是目力所可見了、我們揣測是安徽省政府劉主席、在蕪候許、因久不到而派來探視的船、果然八時過後靠蕪湖、劉主席上來說、是在安豐艦中、

暫見江安

隨即在太平換乘汽車趕來的、苗特派員培成、和劉主席同伴、與許先生三人、對皖省救災、有所商談、大致搶救險工、出之嚴厲、振濟災民、期以迅急、各省都該如此、而事實亦不容不如此了、蕪湖水位、今漲一吋、因上游漸穩、人心尙安定、碼頭低窪、水離岸約二三吋、有上岸的、附近最重要之蔴浦圩、沿江幹堤、超過江水面、尙約五呎、各處江堤、已由高專員分段責成人員負責、晝夜防護、大約半月以內、江水繼漲、如至二英尺以上、才可以說是

危險時期

所有蕪湖破圩的消息、係指內湖小圩埝、聞說有十二處、共二万多田畝、災民二千六百餘人、高專員自己說、事情難以逆視、本人轄境、有黃絲灘、螃蟹磯、裕溪口三處、有危險性、只好秉承劉主席的意旨、嚴督修護、過去蔴浦圩圩長惲天發、玩忽堤防、曾經扣留幾天、罰款購料充公、所以目前各處、比較認眞一點、這也是題中應有之義、九時左右啓椗、劉苗均伴許西上、隨員人衆、本僅容納二三十人的艙位、多至五六十人、兩艙幾爲臥榻所佔滿、夜月照人、不能成寑、歎念寰宇洶洶、正如此水、未知何日可得甯息、彌可傷也、（七月十八日自安慶發）

各地要聞簡報

要訊

行營接收禁烟

禁烟委員會撤銷後、關於禁烟行政事宜、及一切文卷器具、業奉行政院令知、移付禁煙總監部接收、茲悉蔣委員長已派總部行營第七處股長梁春霆等三人、於日前抵京、辦理接收、業已晤見該會前委員長劉瑞恆、接洽一切、惟以該部將在京成立情報處、關于文卷器具及職員、將如何移交調遣、刻已電呈蔣委員長請示、梁等刻在京候訓中、

西北文物展會

西北文物展覽會籌備會、爲積極籌備及廣徵展覽物品起見、特決設西北各省辦事處、負徵運物品之責、并已推定靑海楊希堯爲正主任、陸亭林爲副主任、寧夏王含章爲正主任、朱靑山、選爲副主任、陝西趙蓮山爲正主任、楊重山爲副主任、甘肅水梓爲正主任、王丞祖爲副主任、察哈爾過之翰爲正主任、趙伯陶爲副主任、綏遠閻偉爲正主任、田玉霖爲副主任、及推定蒲涵英爲審查委員、黃伯逵、劉楹克、洪瑞濤、王含章、陸亭林爲征集組幹事、

傳送颶風辦法

傳送颶風、業經交通部擬定辦法、自本月一日已實行、茲悉實業部據上海徐家匯天文台函、以傳達颶風電訊、關於在各漁場裝置無綫電收音機、自屬切要之圖、惟似不如仍用電報爲妥、倘漁場所在地未設電報局者、似可裝置收音機、並裝置一轉發機、俾音訊不能達到時、可以請求重發、并囑令知各汽輪漁船及護漁艦等、對於上海所發出警告、加以注意、該部據函、昨除將所開意見、分別咨交通部轉飭電訊機關參考外、并令飭各漁業機關知照云、

蒙會派員駐邊

蒙藏委員會、爲明瞭邊情、以作行政之參考起見、月初已派員分赴綏、靑、甯、甘、康等省、從事調査中、茲聞該會爲靈通邊疆消息、明瞭眞情起見、爰擬在邊疆重要地區、常川派員駐守、以便隨時調査、聞現已擬具計劃、俟上次出發之調査人員三個月出京後、即實現此項計劃云、

內部續聘古委

內政部前以中央古物保管委員會委員、各關係機關代表、應分別函咨指定、以便函聘、當經咨准教育部指定滕固、舒楚石及函准國立中央研究院、指定蔣作賓爲代表、並分別函聘、茲聞該部續准國立北平研究院函復、已指定該院史學研究會考古組主任徐炳昶爲代表、業經備函聘請云、

簡電

魯西牛壁危急

（濟南十九日電）方覺慧十九日來濟談、本擬晚赴災區視察、因不能通車、故未往、此次豫魯受災、均甚重、已電中央懇速撥款振濟、魯西黃水、因連日大風雨、盛漲不已、魯西半壁、有陸沉之虞、濟甯實驗區長官王紹常、電告嘉祥被災各村、門埝崩潰、收容災民二千餘名、省府施賑人員、在濟甯購麵粉五千袋、乘船百隻、赴嘉祥一帶散放、

泉廈公路通車

（廈門十九日電）十九日起泉州廈門公路實行直接通車、日互開六次、首班上午六時半、由廈開泉、接福泉直達車、當日可抵福州、

吳淞海塘鞏固

（上海二十日電）吳淞口海塘有關滬太嘉寶各縣自去歲大修後、塘工極爲鞏固、現雖經風浪侵襲、幸未受絲毫影響、

魯省救濟金融

（濟南十九日電）魯財政廳爲救濟金融規定各銀號、及各商號、臨時連索兌換辦法、商界完全用鈔票、或撥賑銀行兌鈔票、以單元票應付、必要時搭配現洋、每人不得過十元、攜現出境、每人不得過五十元、省府十九日例會已通過、飭各處嚴厲查禁、

人事

秦汾昨晚抵京

經濟委員會秘書長秦汾、於前晚赴滬謁孔宋兩常委、報告長江黃河水災防堵工程情形、事畢、於昨赴十一時搭車抵京、

楊德昭昨返京

廣東綏靖主任陳濟棠駐京代表楊德昭、以患腸胃病、赴滬延醫診治、迄已多日、茲楊氏爲遵醫囑、易地療養起見、前特致電粵陳請假一月、業經照准、茲悉楊氏已於昨晨由滬返京、處理該處緊要公文、一俟公竣後、即偕同夫人宜賦權女士等、離京乘輪赴廬山攝養云、

須磨昨謁徐謨

日本駐京總領事須磨、赴滬謁見有吉明大使返京後、於昨日上午十時往外部謁見徐次長、有所商談、約半小時辭出、

何鍵電請賑災

（長沙十九日電）何鍵以湘省此次水災慘重、十八日發出兩電、一請中央從優賜賑、一請各省同鄉廣爲募賑以救災黎、

劉關昨同赴滬

川省財政廳長劉航琛、駐川財政特派員關吉玉、於前日下午抵京後、即於昨日下午五時、乘車赴滬、晉謁財政部長孔祥熙、報告川省財政情形、兩氏並因設置駐川財政監理處事向孔氏有所請示、在滬約有二三日、再返京、

劉航琛往謁孔

四川財政廳長劉航琛、財政特派員關吉玉、於前日（十九）由漢飛京、昨日（二十）下午五時、乘車赴滬、擬晉謁財政部長孔祥熙、商承整理川省財政辦法、

南京市政府 第一五三期 公報出版

南京市政府公報第一五三期出版本公報內容編制計分會議法規委令公牘佈告統計特載附錄各欄材料豐富編輯新穎每月出版一期現第一五三期業已出版定價每本大洋一角本市開明圖書教育用品社及正中書局均有代售如欲閱請向市政府祕書處編譯股接洽可也

內政部警官高等學校招生委員會招正科男女生

資格　公立或已立案之私立高級中學或警官學校陸軍軍官學校畢業者（注意）

待遇　學雜宿講義各費免收衣食自給成績特優者給予獎學金

任用　修業三年畢業後呈請內政部轉呈行政院分發各省市警察機關任用

報名日期　自即日起至八月五日止除星期日例假外每日上午八時至十一時下午二時至五時

考試日期　八月十一日起

附告　考試科目報名手續詳載招生簡章附郵票二分向本會索取即寄

會址　南京清涼山隨家倉本校

（注意）茲因便利遠道投考人起見特將報名截止日期延展五日又因審査資格檢査體格需時稍久考期亦順延至八月十一日起希各注意

南京鍾南中學招攷男女生

（學額）高初中一年級新生各一百名高初中二年級插班生各十名（報名日期）自即日起至考試前一日止（試驗日期）七月廿三四日（校址）本京石板橋（附註）函索簡章附郵票二分

教育部備案　教育局立案　南京東方中學招男女新生插班生

㈠年級：初高中一年級新生及二年級插班生㈡報名：即日起㈢考期：七月二十二十三兩日㈣校址國府路㈤簡章：函索附郵二分

社會局立案　教育部備案　首都女子初級中學招生

（學額）一上新生五十名又插班生一下二上各十名二下二學名（報名）即日起（考期）七月二十五日又暑期補習班十級（教授）收費極廉八日上課隨時報名如成績及格者得免試入（校址）楊將軍巷　函索簡章附郵票二分即寄

勵志社附設　勵志中學招生

名額　高中一二十名　初一三十名　初二五名

日期　七月二十三，二十四，連攷兩日

資格　社員子弟及軍人子弟經社介紹者按規定程度報考

校址　南京中山路黃埔路口勵志社

簡章　函索即寄

報名　七月十一日至二十一日　考試

招生委員會啓

教育部備案　社會局立案　南京現代中學招男女生

㈠學額：初一新生一百名初二插班生三十名㈡報名：自即日起至七月二十日止㈢考期：七月二十二二十三兩日㈣校址：中華路顧樓口（函索簡章附郵票二分）

社會局備案　新京無綫電傳習所招男女生

班級：分女生普通班及男生普通班兩班　資格：初中畢業或具有同等學力者　修業期限：五個月　報名日期：自即日起至考試前二日止　考試日期：七月廿二日　待遇：成績優良者介紹工作　校址：南京漢西門堂字街二十二號備有詳章函索附郵票一分

南京五卅中學招生

（班次）初高中一年級新生初高中二年級上期及高一下期插班生（報名）本月二十五至三十日須繳證書及二寸半身像片二張報名費一元（考試）八月一日二日（校址）本京鼓樓保泰街　函索簡章附郵二分

首都湘大旅社減價啓事

本社開設，歷有年所，交通便利，房間寬敞，定價低廉，招待週到，並附設食堂，包辦酒席，宵夜小喫，應時俱有，諸凡設備，盡善盡美，各界顧客，久所贊許，茲爲適應新運，酬答顧客，特自本年一月十日起。凡蒙惠顧。房金減半·旅客茶水一併在內·長日包月。尤特別克已，費賞予侍役，聽客自便，特此減價

△地址　國府路東首黃家塘

△電話　二三九二五

本報經理部啓事

本報蕪湖分銷處暫設城內打銅巷四號所有一切派報暨廣告事宜暫由李君萬壎承辦此啓

●注意●

本社爲便利顧客起見特設郵電購貨部凡在本京購貨滿洋壹元者不論遠近隨接隨送不取送力並備有購貨郵片以供索取

歡迎批發定價克已各大食品商店均有出售

本社電話　二三七三三　大中國商場轉

日外相向義使宣稱 日在亞有商務關係

亞當道聲明反對任何委任統治

義實施青年軍訓否認英提辦法

義亞均將訴諸國聯

（倫敦十九日哈瓦斯電）日本廣田外相、於本日接見義國駐日大使奧利蒂、對於亞比西尼亞問題、發表宣言、說明日本在亞國有重要商務關係、至駐義大使杉村、向首相墨索里尼聲明、日本在亞國並無利益云云、則並非出於政府之訓令云、此項宣言、刊載此間晚報最後發行之一版、政界人士、紛紛加以討論、謂日本保障在亞利益、是否僅限於保護僑民生命財產而止、廣田宣言、對於義亞爭端是否將產生一種新因素、雖不得而知、但廣田宣言足以鼓勵亞國抵抗義大利、則有必然也云、

國聯處理義亞爭端 義亞均將提出理由

（日內瓦二十日路透電）國聯祕書處發表措詞甚巧之文告、細繹其義、似謂現已布置完畢、國聯行政院或可於七月二十九、或三十日開會、以考慮義亞爭議、衆料亞國將提出義國一方面備戰一方面運動若干國、禁止軍械運輸往亞國之問題、亞國且將聲明國聯對于任何會員國不能有加以此種區別之理由、而要求將此問題、提交海牙國際法庭、惟義國大約亦將有所申述、陳述亞國罪狀、並提出若干建議、

（倫敦十九日路透電）國聯行政院大約將於七月二十九日開會、考慮義亞爭案、英人各界希望義國充分討論、因衆信義國明白宣布意旨、可助該案之解決也、但義國當然不願在國聯行政院會議前、受亞國代表之指摘、

（日內瓦十九日國民海通電）國聯行政院準備在七月二十九日召集特別會議處理阿比西尼亞問題之消息傳出後、業已引起種種揣測、一般預料此會如果開成、爲期亦屬甚暫、因意阿調解委員會四委員如果未能同意推出第五仲裁委員會、則國聯行政院或將以委派該第五仲裁委員爲限、而不欲另採行動也、此項程序本係五月二十五日決議案中規定之辦法、故料行政院必將慎重將事、避免討論其他問題、因委派第五仲裁委員即可自動將此事延至八月二十五日、屆時此事如仍未能用調解或仲裁辦法加以解決、則國聯行政院根據上次決定、即將重行集議、以研究其局勢、如是、則可使各國外交家多有時日繼續尋求妥協方案、以免發生戰禍云、

亞不接受委任統治 成立愛國聯合大會

（倫敦二十日哈瓦斯電）每日電聞報駐亞比西尼亞京城訪員宣稱、亞國皇帝、昨日在貴族院對於義亞爭端、發表激昂演說之後、愛國情緒、因而充滿全國、該國人民、頃已組織愛國團體、定名爲亞比西尼亞人民愛國聯合會、並在全國各地設立分會一百七十三處之多、會長係一重要教士、會員則全國各界人士均皆加入、

（日內瓦十九日國民海通電）阿比西尼亞根據萬國紅十字會執委會之建議、業已致書該會、表示願意加入日內瓦萬國紅十字會公約、故一旦戰事發生、即可在阿國境內公開組織紅十字戰地救護事宜云、

（阿京十九日國民海通電）阿比西尼亞國王塞拉西一世、本日發表談話、稱阿比西尼亞政府、現已採取種種辦法、以備釁端爆發時、保護阿國境內外僑之安全、並重行切實聲明、外國僑民可以平安留住阿境、該國外交部長、發表宣言稱、阿王昨日在國會發表之演說、對於阿比西尼亞反對意大利委任統治一點、顯未十分明白、阿比西尼亞、不僅將拒絕意大利委任統治、且將反對任何其他國家之委任統治云、昨日國王向國會發表重要宣言時、發生一動人之事實、當聽衆鼓掌歡迎國王、最後所發「汝王甯願與其人民戰鬥而死、不願拋棄其自由」一語時、該國少數國民領袖、即自座中躍起、並發出自然之高呼、渠謂阿比西尼亞之國民、願與基督徒並肩作戰、此可掃除以前所傳回民將利用戰爭以摧毀阿比西尼亞之一切謠諑、英國公使、本日與阿國外長作兩小時之長談、開會討論在英屬索馬利蘭邊境徵稅問題、

英向義提折衷辦法 義國官場否認此說

（羅馬二十日路透電）義國各報載倫敦消息、謂駐英國大使德魯蒙爵士、已接訓令、請義政府準備在國聯行政院會議提出關於亞比西尼亞案之書面陳述、惟據消息靈通之義人各界聲稱、英大使迄今未作此請、聞英國曾探詢義政府願否根據一九〇六年條約與英法政府討論一切、衆意此項討論、今將由外交途徑進行、絕不致出以會議方式、因義政府不欲陷入任何調和解決、至不能獲對亞之軍事與顧問的控制權也、同時非洲義軍中暑死者已達七十人、而以里特里義屬馬利蘭及毗連亞境之義殖民地、已有勞工二千人療養院、按遣往義殖民地兩處之勞工、共二萬三千人、今病者已有二千、佔總數百分之九矣、

（羅馬二十日國民海通電）此間政界對外報所傳英國曾採取「友好步驟」、忠告義大利在未來國聯行政院會議中、提出指示阿比西尼亞之詳細說牒之說、毫無所知、據消息靈通方面宣稱、關於此層、義索里尼首相與英大使德魯蒙之間、並未舉行任何談話、意國報紙評論阿比西尼亞國王昨在國會所發表之演詞、認爲過去條約、業已證明維魯亞地方、係在意國領土之內、但阿比西尼亞人、則不顧事實、盲認該地係屬阿國所有、按一九〇六年條約、早經證明由利比至西比里東北行沿意大利一八九六年所承認之路綫、係屬兩國界線、但一九〇六年條約第四條、曾明白規定所有插入海濱而爲部落民族住居之地方、應由意國統治、惟阿格登區則屬阿比西尼亞、各報宣稱、無論如何、維魯亞地方、業經意大利佔有多年、決無隸屬阿國之理、阿比西尼亞現既欲以武力佔有該地、實足證明其侵略之野心

、意大利內之即有權要求該國道歉與賠償云、

義國實施青年軍訓 由蘇彝士運河出兵

（羅馬十九日哈瓦斯電）按照最近布之軍事訓練法、義大利在本年將有五十餘萬青年受軍事訓練、至於學校內軍事課程、亦經大加修正、凡在一九一五至一九一七年誕生之青年、均須在學校受軍事教育、自法西斯黨星期六紀念法律實施後、各校於每星期六午後均須舉行軍操、有時並在星期六晚間授課、此外將萊德阿里將軍、擬訂個人執照制度之原則、已經首相墨索里尼核准、凡義大利公民年在八歲以上三十三歲以下者、均須領一執照、將其體格及共軍事訓練經過、塡入其中、以備查考、政府並考慮在各鄉鎭設立衛鋒操場、凡各級軍官軍佐兵役期滿退伍者、均應擔任教練官六年、

（倫敦十九日哈瓦斯電）外相賀爾答復某議員之詢問、謂據蘇彝士運河公司統計、至本月六日止、義國軍隊經過運河開往東非者、計七萬五十名、義國工人派往亞比西尼亞境者、亦有二萬九千人之多云、

英美飛行家 連遭不測

美飛行家溺沒水中 英飛行家冒險陸地

（美國灣埠二十日路透電）著名飛行家琪密韋德德爾之弟華特韋德爾、今日溺機於墨西哥灣、因其飛機自空中墜入海內也、

（亞力山大利亞十九日路透電）昨日由英起程飛往開浦鎭之飛行家布魯克、昨日在茂蘇瑪特魯附近墜落、幾瀕不測、當時因天色已晦、無法認清飛機場所在、而汽油又罄、致在距目的地約一里四分之一處墜下、機身全毀、幸布氏無恙、

德政府禁止猶太人活動

前柏林衛鋒隊領袖現長警廳 一切反動份子將被停止活動

（柏林十九日哈瓦斯電）傳聞德國全境旋起反鋼盔團運動、各地警廳、搜査鋼盔團機關、解散其地方組織、並將其領袖逮捕、並將鋼盔團財產沒收、將該團完全解散、預料鋼盔團日內將發來命令、將該領袖、現任勞工部長塞爾特、亦將去職、又本日宣傳部長戈培爾、在國社黨幹部會議席上、主張肅清猶太人及共產黨等反動份子之活動、會議中並決定任命前柏林衛鋒隊領袖、現任波斯丹警察總監之赫爾道夫伯爵、繼任京城警察總監、此舉與反鋼盔團運動、殆亦不無關係、

（柏林二十日路透電）昨夜復起排擾蠢動、當道曾調遣巡隊彈壓拘獲若干人羣衆遊行各街道、大呼打倒猶太人、猶太人倉皇逃避、西端各加非館者、全被曳出、警察禁止羣衆駐足道中間觀、並驅散暴動者、安格里夫晚報載有一激烈之論文、抨擊一切反對派、謂忍耐與寬大態度之時期、今已終止、德國首都、將先以鐵腕清除一切反對分子云、同時國社黨極稱領袖赫爾道夫、已被任爲柏林警廳長、衆覺各事現將發作急進之國社黨員、又將任所欲爲矣、近數星期內、若輩公然向學生團、鋼盔團、天主教基督教堂、並猶太人挑釁衝突、德國各處現日有衝突事端、傳來、總觀之、目前全國已處於緊張之狀態中、據某報所載、最近消息、南德各鎭之猶太人、因對國社黨員有傲慢不避之行爲、多遭逮捕、卡爾魯赫商家影海木等五人被捕、據謂彼等曾强入商店、要求除去德人商店之揭示、又上西里西亞與下西里西亞兩省之祕密警察、昨夜命省內各區之鋼盔團、立卽解散、同時塞林其亞邦之內長、禁止鋼盔團員佩標識衣制服展旗幟、並開會遊行等事、團中要員數人被拘後、已移禁蘇爾柴集中營、因若輩作反對當局之活動故也、

英海軍中將乘車殞命

（倫敦十九日路透電）星期二參加英皇御極紀念海軍校閱禮之英國後艦隊指揮魯熙頓海軍中將、昨夜由海軍部返朴資茅斯時、所駕汽車、在途觸及一樹、頓時殞命、汽車全毀、當肇禍時、未爲一人所見、魯氏年五十六歲、歐戰曾參與海戰、爲海界有名人物、

英決擴充海艦防空設備

各艦現有設置將再增加一倍 俾對空中襲擊能予應付裕如

（倫敦十九日哈瓦斯電）據晚報宣稱、政府對於海軍艦隊防禦空中襲擊之設備、將大事擴充、現有所裝高射砲數額、將增加一倍、至於新造各艦、則將以富有效能之設備、今後所有軍艦、對於空中襲擊、不論出以何種形式、亦不論飛行高度如何、均能應付裕如云、

希臘閣潮寢息 新內閣業已成立

查爾達理斯仍掌總揆職務 帝制趨向是否加强尚未卜

（雅典二十日國民海通電）希臘閣潮、已於昨日晚間終止、總理查爾達理斯業於彼時將閣員名單送呈總統查里米斯、隨即舉行宣誓就職典禮、新閣組成前舉行磋商之結果、即已鞏固貢第利斯之地位、尤以全國陸軍故意表示堅欲貢氏留任陸長一事特別有力、在此種情勢之下、僅能決定將與貢氏隔閡因而引起閣潮之各部長取銷、茲將新閣員名單列后、社會福利部長塞雅斯、航空部長里可拉蒂斯、經濟部長卡爾達里斯、司法部長羅曼諾斯、農業部長塞阿多利茲、其除各部長、一律留任、內閣改組後政府帝制趨向是否業已因此而强固、則尙未明瞭云、

（雅典十九日路透電）經長時間之會議後、改組內閣事、已於今晚完成、貢第利斯允留任陸長將兼副總理職、馬克斯續斯將長外交、貢氏之留任、衆視爲保王黨之勝利、使復辟之舉、更有希望、

（雅典十九日路透電）希臘查爾達里斯內閣、今日因復辟問題、業已辭職、查總理于答詢以是否贊成復辟時答稱、渠遊德國後、當發表一文、渠擬今日卽赴柏林、查氏後又宣稱、渠將依其本衷、組織新政府、今共事業渠個人負責云、卸任陸長貢第利斯將軍、爲主張維持共和者、據告新聞訪員、謂渠決不加入新政府、但仍擬予以贊助云、衆料新政府將於今晚成立、聞查氏除自任總理外、將兼陸長職、下月將舉行公民投票、俾從速決定國民是否擁護共和抑贊成復辟問題、

（雅典十九日國民海通電）希臘內閣因恢復帝制問題內部發生分化、以致引起查爾達理斯政府繼陸軍部長貢第利斯將軍及農業部長戴阿多克斯之後而提出總辭職、至陸農兩部長之求去、則係因總理拒絕對復辟問題有所表示而起、嗣因促勸兩部長重行考慮其決定之一切努力均歸無效、總理至是始堅持提出總辭職、現查利米斯總統業已授命查爾達理斯重組新閣、惟是政府之突然改組、對於議論紛紜之公民投票、或將不依原定十一月十五日之期間舉行、或將暫時擱置之問題、或不免稍生影響、閣潮之來、業已引起若干驚人之謠言、例如有謂貢第利斯將軍憑借武力並藉空軍司令雷巴斯將軍及海軍部長愛森洛摩夫之助、以遂行林復辟之企圖者、此種謠言、固爲消息靈通方面所不取、但目前緊張局勢、則係鑒於查爾達理斯本日午後發表聲明謂政府業已採取一切措置撲滅任何叛亂之企圖而起云、

法公務員示威 未發生嚴重局勢

當局防範甚嚴致未釀成事端 被捕之千餘人旋於晚間釋放

（巴黎二十日國民海通電）法國公務員及領用恤金分子、昨日午後舉行反抗政府新法令示威運動、因當局防範甚嚴、故其結果、雖經警察被迫拘捕一千二百餘人、其中大部份旋於晚間釋放、但大體上可謂平安渡過、昨日午後、甚早時分、卽有大隊警士分駐劇院隣近各重要地點及交通中心、六時以後、參加示威之羣衆、卽分組集隊沿街散佈、其後愈集愈多、開始其示威運動、但秩序甚佳、警隊未施短棍、卽將彼輩驅散、穿着制服之警察及便衣隊、不斷將叫囂分子拘捕於特備卡車、旋卽相率散去、及至八時許、首都市街之上、又有企圖恢復示威者、但卒爲警察所壓服云、

（巴黎二十日路透電）公務員數千人、昨晚違反街中示威之禁令集於劇院街附近、抗議政府裁減其俸給之舉動、警察防範一切、以免發生暴動、計有步警與騎警六千人、分佈於劇院街一帶、大都頭戴鋼盔、示威者唱國際歌、並高呼共產口號、警察乃從各處與捕示威者、並實施衛擊、附近各街、交通全停、觀者甚衆、夜八時十分、示威終止、公務員被捕者逾千人、餘皆散退、雖當時空氣緊張、但無嚴重暴動、

美影海德法案判決違憲

（美國施爾曼十九日路透電）得撒州某軋花公司、呈請聯邦法院、制止影海德法之實施、此案今日經法院判決、認爲影德法案、不合憲法、並准制止其實施、

美白銀輸入驟增

（華盛頓十九日路透電）七月十二日止之一週中、美國白銀輸入共値八百三十三萬七千元、比上週驟增二百六十八萬元、其中來自英國者三百零八萬四千元、墨西哥二百二十一萬三千元、加拿大十六萬二千元、祕魯四十四萬一千元、智利一萬六千元、菲律濱三千元、香港十六萬一千元、俄國十九萬六千元、洪都拉斯五萬八千元、尼加拉瓜一千元、

美衆院通過軍火貿易進出須請領護照

（華盛頓十九日哈瓦斯電）民主黨衆議員麥克瑞諾、在衆院提出法案、規定所有軍火進出、均須向政府請領執照、該案頃經衆院軍火貿易委員會通過、據麥克瑞諾宣稱、渠將設法使衆院立即將該案予以通過、該案並不禁止軍火出口、惟要求出口商向政府詳細報告運出軍火內容及其運往地點而已云、

日海軍省舉行海軍大操

舉行地點未公布

（東京十九日路透電）海軍省今日發表公報、稱日艦隊自本月下旬起至十月初止、舉行大操、由海軍參謀長伏見宮親王任指揮、惟在何地舉行、公報中未述及、

倫敦定期舉行防空演習

飛機一百七十餘架從事攻擊 另有一百九十餘架担任防衛

（倫敦十九日路透電）下星期一起、倫敦上空將舉行防空演習、由飛機一百七十六架試驗轟炸倫敦各中心地點、另有飛機一百九十四架擔任防衛、演習期間、定爲兩日、將由防空司令撲魯漢担任指揮、

美阻止要求發還農業手續捐

農整法之修正志在禁止起訴 參議院已議定一種折衷辦法

（華盛頓十九日路透電）農業整理法之修正文、志在禁止起訴、要求發還手續捐者、參院考慮二日、今日始議定一種折衷辦法、雖禁止此種訴訟、但製造商能證明渠未曾將此捐款轉移於銷費人者、則不在此列、如果有效、則捲菸業將受其惠、蓋捲菸業在目前競爭環境中、幾完全自己擔任手續捐、而不取償於銷費人也、

（華盛頓十八日路透電）參院今日暫不處理農業法阻止訴追要求發還手續捐之修正文、蓋欲謀取折衷辦法也、

（華盛頓十八日路透電）阻止起訴要求退償因美元減値而起的損失之政府提案、今日已爲衆院通過、現送交參院考慮之、

國際智識合作開會討論

（日內瓦十九日哈瓦斯電）國際智識合作委員會、今晨在此開會、預備着手調查全世界工業機械化所得之結果、由國際智識合作院理事長、法國不管部閣員赫里歐出席說明、力稱近來頗有人對於過分機械化一點、表示反感、尤以日本爲最甚、蓋日本近來有一種趨勢、主張恢復手工生產制以代替大量生產制云、

金星牌鮮橘水

特點說明
本廠出品 純係國貨 橘汁濃厚 養料充分 三惟他命 豐富固定
清血敗毒 消暑解悶 價値克己 利期普及 國貨土產 諸仗扶持

製造廠 南京中山東路一二四號 電話二二七六六號
總批發處 南京中山東路一一八號 電話二三三七八號

狐臭者救星

寶星 湯森氏 商標 美容奇藥

皮膚白色素
此藥含純粹乳料有移醜成美之奇功、凡患皮膚粗糙、炯容黃黑、痦痕總紋等不美症、搽之潔白如玉●每瓶一元

立止狐臭藥水
腋下狐臭、先天遺傳、天愈熱臭氣愈甚、且能傳染兒女、實爲人生大恨、本公司首創發明此藥、專治狐臭、功效如神、凡患此症者、腋毛多黃、毛孔有垢凝、不能去、一搽此藥、黃毛立變黑色、臭氣頓消、清潔異常、謝函均稱樂到病除、永不復發●每瓶大洋一元

內服美容藥
面部氣色油膩黃黑、瘢痕酒糟粉刺、雀斑黑痣、鼻赤阻㿜、紅白癜瘋等症、服之均能消滅、誠移醜成美之聖藥●每瓶二元

愈斑光面水
斑有雀斑母斑汗斑之別、發於皮膚顏面、賣爲美容上之大障礙、此水專袪各斑、兼除一切瘢痕、搽之即退●每瓶一元

面皰藥水 [illegible]

拔毛靈藥水 [illegible]

生毛髮藥水 [illegible]

南京總經理 中美大藥房 地址中華路東府街
上海 二馬路雲南路西首 寶羅製藥公司總發行

首都 新式汽車 日夜出租
福記汽車行（電話二三一六七號）
總行地址白下路珠寶廊
第一分行 設下關大馬路郵政局對門（電話四一九三三號）

本行服務社會、辦理新式交通、爲車主旨、不尚虛僞、有力求安全、向用最良司機、精良車輛、廊下白下路、新式汽車、價目低廉、處處便利、遇有顧客、招待周到、並在下關車站、郵政局對面、江邊、浙贛車站、下關、珠寶廊、均設有分行、以利顧客、惟路途遙遠、開時期、特價出租、雅意顧蒙、賜顧、無任歡迎

價目列後
由下關單送城內一元二角
由城內單送下關一元二角
城內單送一次一元
電話靈便 隨叫隨到
附啓者敝總分行凡與人有錢銀往來一切事宜非經劉金簽字蓋章不生效力特此聲明

勝華號正式開幕
中華門外
北山門口
香烟肥皂 炒貨批發 兌換銀洋 蒙顧克已

一品飯店

開幕伊始照碼四折

地址國府後行政院前

南京完美經濟男女各界居處咸宜之旅社

▲設備爲普通旅社所無
▲廉價惟本飯店所僅有
是京官邸第　亦旅客家庭

長住包月價格特廉　存房不多預定從速

新建洋樓　密邇樞府　交通便利　陳設完美　特別房間　經濟房間　職員公寓　學員宿舍　禮堂筵席　屋頂花園　冷熱水管　洋瓷臉盆　男女浴室　抽水馬桶　圖書閱覽　音樂悠揚

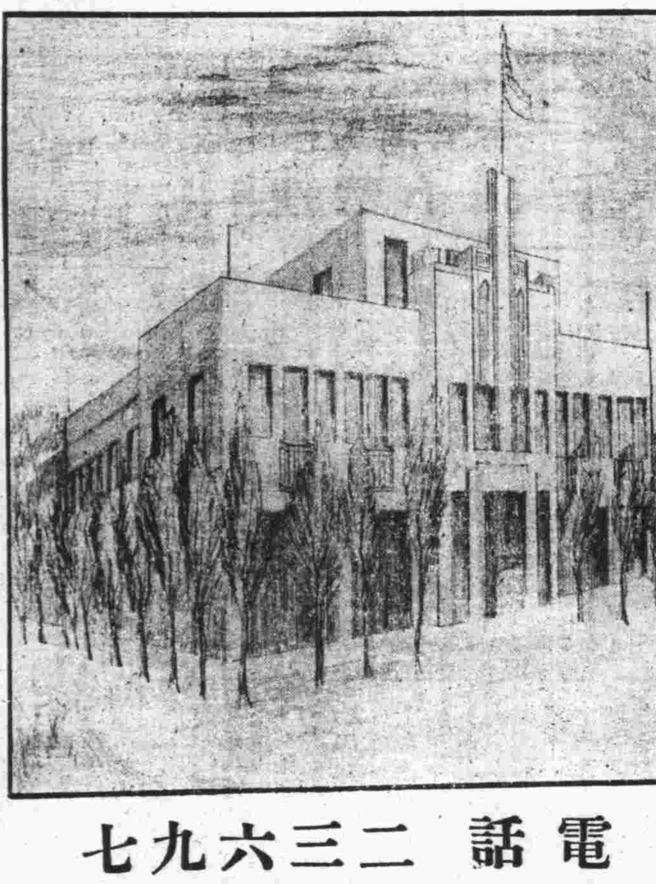

價目

房金六角起碼四元爲止。價目一元五角者，卽有房三間。（臥室二間客廳一間）一元二角以上房間，裝有冷熱水管，陳設華麗。經濟房間每客每日僅收五角四分，餐食在內。開幕前來客照碼四折，惟經濟房間，原係犧牲性質，恕不再折

電話　二三六九七

華僑哲學家何降生由歐西回國

啓者敝人此番由美回籍得利德博士指示發明科學方法所寄者來人不用開口只須靜默數分鐘能知已往過去未來吉凶家庭變化子女有無妻妾賢愚戀愛美惡偏才得失與業成敗以及等等疑難不决請來一試

立破疑團照例談相兩元憑此南京日報暫取三角

時間每日上午十時至下午十時

南京　建康路慧園街新亞飯店四號

商務印書館輯印

叢書集成

敝館歷年購藏善本叢書至夥，兼多海內僅存之本，今擇其尤者百部，汰其重複，整其版式，定名叢書集成初編，去取之間，以實用與罕見爲標準，而以各類具備爲範圍，大別爲普通叢書專科叢書地方叢書三類，類各區爲若干目，曾於三月間將緣起總目凡例，先行刊布，全目今已印成，開始發售預約，圖書館及藏書家，曩斥巨貲求之而不可得或不易得者，今可以原書二十分之一之代價致之，且蕘人得而致之，甯非快事。

▼集叢書之大成
▼廣古籍之傳播

發售預約辦法

內容　初編包括叢書一百部子目四千餘約二萬卷二萬萬字
版式　用上等道林紙印寬市尺三寸五分高五寸二分厚紙封面分裝四千冊附書名著者卡片

預約價

		五月內	六月內	七月內
一次付		四百六十元	五百元	五百四十元
四次付	定書時先付	二百元	二百十元	二百二十元
	取書時三期續付	各一百元	各一百十元	各一百廿元
	合計	五百元	五百四十元	五百八十元

精裝本　另備精裝本價目見預約簡章
郵費　連包紮費各行省六十四元（蒙古新疆及郵會各國照章另加）
出書期　分五次出齊自二十四年十二月起至二十六年十二月止每半年出書一次

樣本　內附預約簡章卽承索寄
目錄　內含叢書提要定價二角

津浦鐵路簡明行車時刻表

民國二十三年七月一日起實行

站名	滬平通車第三〇一次	平浦通車第三〇五次	津浦快車第二一次	浦徐混合第七一次	徐濟混合第七三次	濟津混合第七五次	濟津混合第七七次
北平	十五點〇五分開	十八點五十分開					
天津東站	十八點二十分開	廿二點廿分開	八點五分開				
天津總站	十八點四十分開	廿二點四十五分開	九點三十分開			十二點〇五分開	十七點開
天津西站	十八點五十三分開	廿三點〇一分開	〇點四十七分開			十二點二十分開	十七點二十分開
滄州	廿一點三十〇分開	二點三十分開	十三點廿二分開			十五點五十八分開	廿一點五十七分開
德州	〇點二十一分開	六點十五分開	七點〇三分開			十九點四十七分開	二點二十分開
濟南府	三點三十三分開	十點十六分開	廿點五十四分開		七點二十五分開	廿三點三十五分開	六點〇五分開
泰安府	五點四十二分開	十二點四十二分開	廿三點廿〇分開		十三點十三分開		
曲阜	七點十四分開	十四點三十七分開	一點廿四分開		十二點五十分開		
兗州府	七點五十分開	十五點三十分開	二點廿六分開		十三點四十六分開		
臨城	十點十分開	十八點廿分開	五點十五分開		十七點十五分開		
徐州府	十二點十一分開	廿一點〇二分開	七點四十五分	六點十分開	十九點三十分開		
蚌埠	十六點十九分開	二點二十分開	十三點廿三分開	十二點三十分開			
滁州	十九點三十五分開	六點廿一分開	十七點三十分開	十八點十七分開			
浦口	廿一點十五分開	八點到	十九點到	二十點二十分開			
南京	二十四點開						
上海北站	七點四十五分到						

站名	滬平通車第三〇二次	浦平通車第三〇六次	津浦快車第二二次	浦徐混合第七二次	徐濟混合第七四次	濟津混合第七六次	濟津混合第七八次
上海北站	十六點開						
南京	廿三點十五分開						
浦口	一點四十分開	十九點十五分開	十點開	七點三十五分開			
滁州	三點〇五分開	廿一點〇六分開	十一點四十分開	九點三十七分開			
蚌埠	六點三十八分開	一點十三分開	十六點十一分開	十五點十二分開			
徐州府	十一點〇五分開	六點三十分開	廿一點三十分開	廿一點五十五分開	七點二十分開		
臨城	十三點〇五分開	八點三十八分開	廿三點四十五分開		九點五十九分開		
兗州府	十五點四十七分開	十一點四十二分開	二點五十五分開		十三點二十三分開		
曲阜	十六點十四分開	十二點〇八分開	三點二十三分開		十三點五十六分開		
泰安府	十八點十五分開	十四點二十七分開	五點四十二分開		十六點四十五分開		
濟南府	廿點四十五分開	十七點〇五分開	八點廿八分開		十九點十八分開	十二點〇〇分開	二十三點開
德州	〇點廿五分開	廿點五十二分開	十二點十分開			十五點四十一分開	三點廿六分開
滄州	三點二十九分開	〇點三十一分開	十五點四十八分開			十九點四十八分開	七點三十四分開
天津西站	六點三十分開	四點十三分開	十九點三十八分開			廿二點五十八分開	十七點五十分開
天津總站	六點五十五分開	四點四十分開	二十點十分開			廿三點十分開	十二點〇三分開
天津東站	七點三十分開	五點二十分到	廿點廿分到				
北平	十點廿四分到	八點[illegible]分到					

浙江湖州綢業產銷合作社

運到大批紗羅綢紡當布賣各色俱全

敝社爲抵制人造絲的銷路，不敢貪圖自己私利，出售各貨除去自家蠶絲絲本加上工資飯食卽行照本拆售，倘有檢出半絲僞以絲可以包退還洋并當場將料焚燬，各貨出門戳有圖記，昭信實並明眞僞

▣杭素紡每尺三角四分起　每尺四角五分
▣特等加重廠綢每尺只賣四角零
▣各色湖綢每尺二角六分起
▣美人綢每尺三角二分
▣特重白香雲紗
▣特重杭羅紡每尺有一兩四錢重價格特別公道
購買整疋尤可特別便宜歡迎參觀比較

地址四象橋南洋旅館九號內

電話　二二三八九

國醫內外科郭受天應診

時間　門診上午九時至一時　出診午後三時至八時
診金　門診初診一元復診減半　出診初診五元復診三元

地址本京長樂路張都堂巷十一號

中國國貨銀行儲蓄部

創業　養老　教育　婚嫁　種種問題　惟儲蓄可以解決之

印有詳章承索卽奉

南京行址　水西門大街口　黃路勵志社內

栩蘧子啓事

僕聞之滿神落魄飄遇與市之箸志士鰥貧日膺藥官之鏡搶薪而歌通衢不墜英雄志氣貰酒而臨闤市韋誇名士風流藉以棲位則窮達胥安同塵則將迎無迹固不必亭毒羣生方稱得志左右天下始謂有權也是以釣棹以浮江湖則惠施之瓠適用製藥以儀飛走則龍門之桐可材不觀夫古之人乎段謐以柔翰而博斗升楊益以堪輿而潤家室汝市懸壺別開世眼蜀嚴賣卜誰測湛冥酬董仙而種杏衡輕重於五三詣李道而觀顏占吉凶於喜感琳瑯滿腹不辭訣墓之金雲彩隨身難卻活人之贈自古已然嗟予甯免堪笑翰林陶穀依樣葫蘆還如謫客陽平盡心臧獲譬之黃鐘在簴有扣必鳴敢謂寒門棲龍無幽不燭物我胥得所求晏居不妨近市雲泥均可相訪巢隱何必棲林來者不拒僕爲下榻陳蕃如願而歸人亦遊湖歐子

（詩文類）壽聯　壽詩（古體近體長律）輓聯　誄詞　神道碑　壽序　墓誌銘等
（醫卜類）內科（花柳　失血　癆瘵等皆屬焉）婦科　易筮　大六壬子評命理
（三元換星類）陽宅陰宅天星選課

住址奇望街益仁巷三號游寓

大陸銀行

秉服務社會之宗旨　與各界合作

總分行　天津　上海　漢口　北平　濟南　南京　蘇州　青島　長沙　杭州　無錫　石家莊
支行

辦理普通商業銀行業務　兼辦

國外匯兌　儲蓄　信託　代理收支各種款項

南京分行　朱雀路中　電話　二三三七七　二一八八〇
南京支行　北門橋魚市大街　電話　三一五八三　二一〇六三

屈臣氏汽水

美味　衛生　滋潤　解渴

可口可樂　檸檬水　沙示水　橘子水　鮮橘露　朱古力水

屈臣氏汽水公司出品
發行所　上海江西路三二七號　電話　一九四四〇

南京總發行所　下關大馬路順昌號　城內發行所　大行宮福源酒莊

鳴謝國醫吳海泉先生八法神針

凡男婦患膨脹癥瘕痞塊花柳月經不調及一切疑難雜症求診者無不針到病除內人患膨脹年餘今春來京就醫中西醫屢治無效前皆金鑄齋君詢知金夫人亦患膨脹曾經與先生以針術放水今完全治愈乃立請與先生診視亦斷定爲水膨施針放水應手奏效仙德內人月經不調久不受孕經先生一針獲男特此聯名登報鳴謝

趙彼坡住國府東街六號　金鑄齋住細柳巷湖北會館　毛仙德住御史廊十七號

地址城北太平橋二十一號內吳海泉診所

南京商業儲蓄銀行簡稱

南京銀行

本行自開幕以來抱定保障當地資財發展當地事業爲宗旨除專營銀行一切業務外對於工商業信用小放款及低額往來透支早爲各界所嘉獎茲仍竭力推廣並爲酬答儲蓄顧客起見仍照章繼續加息二厘　印有存放各款詳章隨時取閱

地址　中山東路大行宮　電話　經理室　二三三八〇　營業部　二二三四四

沙眼治療應有之認識

硫酸銅治沙眼是陳法中之翹楚惜其藥性痛苦異常若施用者技術不嫻熟每能傷害眼之其他部久用可使眼睛枯燥晴及變形因此硫酸銅只能適用於二期沙粒旺盛之沙眼其餘如初期輕性沙眼及三期瘢痕時期之沙眼均不適用至於硫酸銅穷竟能否合沙眼除根迄今倘成疑問市上舶來品如檸酸銅藥膏或沙眼藥膏等並非沙眼特效藥願諸君毋輕信宜傳以免金錢流出本診所特備◆紫外光◆特別手術◆空青眼藥專治各種沙眼效驗可靠既無硫酸銅之流弊又有除根之希望凡患沙眼者勿坐失良機爲幸

附註　學生可利用假期治沙眼　紫外光照射不另取費

△南京鼓樓南中山路旁

鄭懷仁醫師專門眼科

留美牙科醫士

尹兆康博士

院址　鼓樓醫院南首中山路

特別啓事

前因編者小恙，一時失察，致十七日本刊弦音君「中央攝影場落成典禮追記」一文中，對余仲英兄有所侮辱，事後方知，殊抱歉仄，此後關於弦音君來稿，惟有審慎之，特此布白一切。 編者

影迷顧問

孟凡玄君：看電影當然是坐在中間幾排的中間位子上，但不知你的目力怎樣？事實上却還是以你自己的目力而選擇。

席應元君：你問標準影迷的真姓名是誰？這很難答覆你，因爲假使我有眞姓名，我一定不用標準影迷作我的名子了，這不能言說的苦衷，尚望你諒察是幸。

丘正西君：艾霞是福建廈門人，不過生長在北平，死時僅二十一歲，眞名叫「嚴以南」。

標準影迷敬答

芭蕉集

（二十）談「冒牌明星」

銀天使

由「貂斑華像胡蝶」，而引起我現在要來談談「冒牌明星」了。

我們從報上一些商品廣告可以常看到這等的字樣：「認清商標謹防假冒」，因此我們知道社會上有許多「無聊之徒」的商人，是專門在做「冒牌」的勾當的！

在目前電影商品化的時候，一般所謂之「影商人」，是處處能夠觀察出一般觀衆底心理的，就好像是開飯店知道顧客的口味一樣。

知道一般觀衆是正在崇拜那個明星的，便不惜一筆宣傳費，閉着眼把那個明星捧得多高，至於到後來那個明星被捧得多重？影商人是不管的，捧的人更不管了。

從前像什麼買勤某種報紙而選舉皇后之類，到現在大概已經使電影觀衆不大信用了，因之，祇好另謀宣傳的捷徑，於是便以「冒牌明星」來誘利於一般電影觀衆。阮玲玉一死，便說是某某像阮玲玉；胡蝶一去遊歐，於是便說某某像胡蝶。假使這在法律上存在的話，那麼便是冒牌的罪名，而應受刑法上多少條的處置。雖然現在法法上還沒有規定明星冒牌的罪名，但祇少這在影業的道德上講，是千不該萬不該的一件事吧！

評「秋扇明燈」

卡洛

這是部社會倫理的作品，因此，有許多地方是很取巧的，這話怎說呢？就是說「秋扇明燈」的劇作者在全劇中所描寫的故事，都是迎合現中國一般小市民底意識的。所以，一些地方多是巧合的結構，更充滿了許多正義感的啓示。

但是，描寫的手法，却絕對是新穎的。

它是寫一對沉迷於戀愛氛圍裏的男女，怎樣脫離了封建勢力的範圍，但又怎樣因雙方的弱點而誤入歧途，男的方面因着自己的慾望提高而追逐着新的刺激而愛上了一個交際明花杜文英。無疑地，史漫雲被遺棄了，因爲自己是從家中被擢出，也沒有臉子再回到家裏去，却巧這時史的父親病了，打電報來叫她回去，她於是回去了，父親即死，她又到上海，可是她底兒子和丈夫都不見了。

到底下全是硬拉硬湊的巧合的故事了，結局父母子三人團圓了，其實全劇仍以後半部描寫得有力，前半部頗覺鬆散無力。

黎莉莉是成功的，演技很努力，所謂新人的貂斑華只是在導演號筒下做一個木頭人罷了，說是能做戲，那還早哩。顧夢鶴也沒有驚人的演出，雖然是個吃重的角色。

蟬翼震鳴中 赴鄭正秋先生之喪簡記

貝影

上海通訊 七月天，蟬翼在樹梢裏謳歌着夏的夢綺。

剛進過午餐，抹了把汗，我便披起晒變了色的綢衫，從江灣出發了，滿身是火熱的。

經過了火車，電車，汽車的顛簸，上上下下，好容易才稱達到了徐家匯路，卻早已汗溼衣襟，祇得冒着驕陽，先走進金神父附近的一所冷食店去。

等到從冷食店裏出來，不料已是兩點過了。趕快趕往上海殯儀館。但見門外停着各團體的車輛，裏面動蕩的人，呀呀的聲息。

不久，來賓們都等着原車預備歸去。我卻叫了黃包車回到立達路。在途中，那長條的送喪者所乘的辭生客車，已從我車旁追馳過去，一輛輛消滅在街道轉角處。

想起了明星公司斷了三足鼎立的三足之一，不免爲之憮然。

天氣彷彿愈變愈熱，汗氣充滿了這個災熱的氛圍。

我走進殯儀館，拉起長衫袖口，在簽名處簽了名，領了黑紗和紀念章佩起來，再提着步子走進禮堂去。禮堂裏招待員以握手爲迎，於是在鄭正秋先生靈前以三鞠躬表示致祭。鄭先生靈前及週圍滿置輓聯與花圈，致祭的之後即搖着贈送的扇子去取得來賓乘車證。

此次主祭者爲潘公展。

約莫三點多鐘舉殯，由張石川，周劍雲，沈西苓，程步高，胡蝶，宣景琳，李萍倩等十數人扶柩出堂，升登靈車，而跟隨於後的是鄭先生家族的悲切哭聲，時情景悲壯嚴肅。

記着我底乘車證的號碼，尋着了我應乘的汽車走上去。喪儀的行列開始蠕動了，公安局樂隊引導着，最後家族與來賓送喪車輛，蜿蜒地跟隨前進着。

窒悶在小的車廂裏面，偶爾顧視了街旁看出喪的人們，不禁有種虛無的感觸。（未完）

最新式的冷氣設備溫度適度體涼爽無比

新都大戲院

今天日夜開映 三時 六時 九時

歐洲最著名劇壇霸主

卡爾勃烈蓀 暨曼麗愛立絲

合演風流宮闈歌舞有聲巨片

ALL THE KING HORESE

風流皇帝

歌壇權威銀幕新侶珠聯璧合傾倒衆生

維也納的華爾滋舞有銷魂酥骨之力勃烈蓀的四大名歌有盪氣迴腸之功君王好色薙髮易服學風流皇后愛俏推襟送抱故嬌生嗔！

派拉蒙公司影片無上榮譽作

精益 OPTOMETRISTS & OPTICIANS

欲戴合度眼鏡 須先注意驗光

眼鏡爲補助目力不足之要品 譬如服飾等稍有不適之處 合光度品質惡劣則爲害非淺 司聘請美國畢業眼光專家 尚之科學眼鏡貢獻中外人士 患目力不足者請駕臨驗目配鏡 神無不竭誠招待

不能與普通物件可以比喻 無妨身體健康假使眼鏡不 淺幸各界垂察焉敝公 驗各種疑難目光製造最高 已歷二十餘載名播全國 目配鏡做公司以服務之精

精益眼鏡公司南京支店 驗光主任王翔欣謹啓

南京中平路大牌樓一八六號（電話二二三四一）

總公司上海南京路勞合路轉角 分公司北平 漢口 天津 香港 濟南

寓中正街門帘橋四五七號

首屆一指 趙半仙 命相課

談言屢中 別出心裁

國醫 黃山 李鴻慶

主治 內科 婦科 小兒科

診所：城北唱經樓周必由巷三號

益利汽水

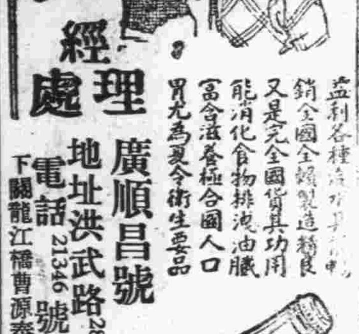

益利各種汽水行銷全國全國製造精良又是完全國貨其功用能消化食物排泄油膩富含滋養極合國人口胃尤爲夏令衛生要品

經理處 廣順昌號 地址洪武路287號 電話21346號

下關龍江橋曹源泰水果行

益利汽水公司

冠生園 飲冰室

冰淇淋 各式刨冰 一切冷品 均已應市

地址楊公井國民戲院隔壁 外買冰淇淋一元起碼 隨叫隨送 不取送力

電話二三二一五五號

定州 郭敬宇眼藥

此藥來自河北省歷史悠久功效卓著統治雲翳沙眼老眼及一切重難目疾病者無論輕重十天之內包愈靈驗無比

每瓶定價大洋二元壹元五角三角 外埠函購郵票十足照寄

南京支店總批發所 昇州路行口街

經理處 大中國商場 永和參號 同和參號 宏昌參號 太平路 金魚藥社 中華路大功坊

北平老牌 馬應龍專門眼藥

專治砂眼及各目病其效如神

地址太平路南口中正街西首路北 下關大馬路西首

韓奇逢

現代婦科聖藥是女界唯一的救星！

主治經血不調，提前錯後，經閉腹痛，發燒心忙心跳，白帶過多，久不生育，子宮寒冷，腰腿筋骨疼痛，或久患小產腹內有病者，頭迷四肢無力者，胸膈鬱悶，飲食少進，夜不安眠，睡多惡夢者，行經血色不正或紫黑成塊及淡紅者，氣虛虧血咳嗽痰喘，時愈時犯，如同邪病，因生氣或房事所傷以致崩漏者，午後發燒者，凡患經血各症服之，效力絕大，萬試萬靈，可謂婦女第一聖藥也。

各大藥房均有代售，無處購買，將款匯至即寄不誤 定價每盒五元每打五十元

南京白下路大中橋西二九五號 韓奇逢藥房有限公司

總公司：上海英租界芝罘路五十七號 韓奇逢藥房有限公司

南京中華路花市街

徽州休城 胡開文京莊

本號開設徽州休甯城內歷百數十年出品之精良早著遐邇茲爲便利顧客起見特分設支號於首都專製湖筆徽墨運售中外紙張文具鉛石印刷裝訂講義在茲新張伊始各貨一律從廉如蒙惠顧請認明休城胡開文庶不致誤

電話二二三六一

廣東 澤民醫務所

門診 上午八至十二時 下午二至六時

出診 午後三至八時 急症隨到隨診 急症隨時出診

醫師陳潤生 女醫士姚舜英

地址大行宮北碑亭巷 電話二三三三三號

京市社會

潮汎漸退水勢略落
新河鎮坍堤六七丈
經兵工協助搶護後即可安定
下關沿江堤埂加高業已告竣

昨日下關揚子江水位略退、據工務局紀錄、最高在下午三時爲七、〇七三公尺、較前日退〇、〇三公尺、合計約低一市寸、惟鄉區新河鎭中灘埂、因雷雨及潮水影響、昨晨坍陷六七丈、工務局正會同兵工協力搶護、下關沿江堤埂、業已全部加高、昨告完工、埂高可達水位七、九公尺、防水綽有餘裕、茲分記各情如次、

◆潮汛已漸見低落 水位昨退一市寸◆

昨日潮汛比較漸小下關揚子江水位、據工務紀錄、上午七時七、〇一五公尺、八時六、九二二公尺、九時六、八二三公尺、十時全、十一時六、八九〇公尺、十二時同、下午一時七、〇四二公尺、二三時同爲七、〇七三公尺、四時七、〇四二公尺、五時七、〇一六公尺、較前日水位低〇、〇三〇公尺、大潮汛漸落、天時晴好、此後水位可望逐步減退、趨於安穩、

◆新河鎮中灘堤埂 坍六七丈正搶築◆

昨日兵工築堤繼續進行、敎導隊仍到約一千人、昨晨新河鎭中灘堤埂、以潮水過漲及雷雨影響、不勝衝激、突告坍陷、計長達六七丈、頓時水勢橫流、工務局得訊、立由梅科長前往勘察指導防水人員督工搶築、敎導隊士兵約一營、即在該段從事搶險工事、工程迅速、可告無虞、其餘營士兵、則分配在北河口修築子堤、從事培厚塡高、憲兵約七百餘人、在江東門至賽虹橋段、繼續工作、警察廳保安隊、亦分別出動施工、均甚出力、其他各堤由工務局防水人員、率工修護、

商辦
南京公用汽車公司
電話總機 31144
日夜出租 隨叫隨到
城內單送一元
下關單送一元二角
每小時二元
遠途另定

孝陵衛山田反感旱荒
堤埂昨加高竣事
淹水處分別抽洩

下關沿江堤埂、經工務局加高培修、工程昨已全部告竣、高度計達水位七、九公尺、以前日最高水位七、一〇三公尺比論、則縱漲起合市尺有二尺半水頭、尚可防堵、故目前情形堪告無虞、中山北路電燈廠後面淹水、已從事裝抽水機排洩、二馬路及中央銀行後面等處浸水、係由溝洞透溢、工務局亦已設法防止、三汊河段路面間有浸水、經工務局派員勘察、堤埂並未滲漏、係受雷雨影響及堤內積水不得宣洩、以致漫溢、昨經設法將水放出、

◆秦淮河大有減低◆

◆防水將側重鄉區◆

目前防水工作、將側重於鄉區、尤以上新河情形較爲迫切、工務局曾計劃於必要時、將該區黑橋小河兩口堵塞、昨以新河鎭堤埂出險、故決意照計劃動工、當運去蔴袋五千隻、及其他應用材料、由該區區長召集民夫、星夜堵口、以策安全、並城內秦淮河水位、自經西水關裝抽水機後、共已減低十七吋、該處抽水機、昨拆去兩座、一移下關中山路抽水之用、其一裝在四所村排水、

◆孝陵衛反感旱荒 請設抽水機灌溉◆

昨日市府舉行區長會議、鄉區上新河區長李雋、以該區境內中灘堤埂出險、迅赴工段協助工事、未及出席報告、其他燕子磯孝陵衛兩區長、均有報告、燕子磯區範圍、有堤埂無堤埂之圩岸各半、七里洲、八卦洲、燕子磯、鎭以北、均有埂堤防禦、寶塔橋、金固鄉、草鞋峽等處、則無堤埂保障、目前情形、尙稱安定、孝陵衛區、地形本高、水勢絕無影響、但山田以近來積久不雨、天時炎熱、禾田缺乏雨水、反成問題、該處農民、深盼市府能爲裝設抽水機、以利灌漑、惟市府以抽水灌漑山田、事實上恐難辦到、

◆馬氏對區長表示 計劃建鞏固堤埂◆

市長馬超俊、昨日於區長會議席上、對鄉區防水工作之重要及關係、有剴切宣示、謂俟防汛期渡過、擬計劃自下關至上新河或至大勝關、建築一鞏固堤埂、以防水勢、惟此舉在鄉民方面、實爲本身利

土地局昨成立
周湘接事
明晨舉行宣誓就職禮
發表趙劍光等爲科長

市政府土地局於昨日成立、新任局長周湘、亦經視事、當派科長徐之圭、會同原任副處長趙劍光、辦理接收事宜、並於市府大門外發布就職文告、一方呈報市府轉呈行政院備案、新任各科科長、昨亦發表、第一科長趙劍光、第二科長徐之圭、第三科長張家璠、至各組主任、及其餘職員名單、尙在斟酌中、周氏定明晨（二十二）在市府大禮堂行宣誓就職禮、

揚子麵粉廠突告停業
各機關明日商處理辦法
全部職工二百餘聲請救濟
其資產負債額尚足以抵補

下關揚子麵粉公司、爲本京巨大之實業工廠、於日前因營業不振、宣告停業、工人二百餘、以生計所關、已呈請市黨政當局調查救濟、並請設法復業、黨政機關茲定明日開會討論、茲經記者探誌各情如次、

◇資本三十萬 職工二百餘◇

揚子麵粉股份有限公司、係民國二十年三月二十九日成立、資本最初爲三十萬元、嗣經續添股本、並加流動資金、約計近一百萬、董事會設於上海、劉晦之爲董事長、麵粉工廠設在南京下關、以胡仲遠任廠務主任、孫企蓀爲副主任、全體職工二百七十六人、每月所支薪水、計共四千六百餘元、該廠出品最高額、每日出麵粉九千包、牌號計有揚子牌、龍馬牌、八卦牌、多子牌四種、銷于本京者祇十分之二、其餘均銷外埠、與大同麵粉公司、並駕齊驅、爲京市有數之大實業工廠、

◇已宣告停業 明日商處理◇

該公司受市場不景氣影響、金融週轉困難、以致營業不振、最近陷於無法維持、由上海董事會議決、令飭下關麵粉工廠於十五日宣告暫行停業、並將工人資遣解散、全體工人、於工廠實行奉令停業後、以生計所關、特具呈市黨部社會局等主管機關、懇請調查救濟、並請該公司復業、茲悉黨政各機關、已定於明日（廿二）開會商討處理辦法、

◇資產與負債 尚足敷相抵◇

該公司因營業不振、而致停業、據悉負債部份、約近一百萬元、債權人主要方面、爲中國實業銀行、惟以該公司麵粉廠、現有之產業机器兩項估計、其數值亦將近百萬、如以資產抵銷負債、本身尙無何種虧負、並悉該公司前因難以維持關係、將工廠於六月一日起、暫租與大同麵粉廠工作、租金每日二百元、直至停業時爲止、

貧兒院逼走學生後
婦會請市府改善
徐煦衡在京幸未發生意外
徐瓊呈訴婦女會請求注意

關於貧兒院迫走學生徐煦衡、其母徐瓊、曾赴該院交涉還子、婦女會亦分別派員調查該院眞相擬請市社會局派員接管以符救濟之旨、茲覓誌各情如次、

◇貧院逼走院生經過◇

徐煦衡於本年暑期在該院初中畢業、該院以學業已滿、爰着其離校、徐以無家可歸、乃母又服務於婦女會、且其爲男性、不便依母居婦會、至猶豫未決、旋請求該院當局暫予收留、未蒙照准、且發生爭執、氣憤離校、其母徐瓊以子離校後、而未見面、以爲發生意外、曾于十九日赴該院交涉還子、由該院總務主任周讜接談、徐除告來意外、並質問何以鞭打學生之原因、周答以學生不受訓誥、當予以申斥、據其母徐瓊談、周等幷逼其書立字據、以後不得向該院麻煩、本人以子尙未見面、乃拒絕未允返會、

◇學生氣剛發生爭執◇

今（二十一日）始接子徐煦衡電話、謂因總務主任周讜鞭打、遍體鱗傷、惟恐見面後徒增母傷、且該院無論如何、業經其培養、不願有傷母校、現暫留同鄉處等語、余已將各情呈訴婦女會、請其注意、以免貧苦子弟、受其苛待云云、記者旋赴該院、適該院院長黃宗漢、因事外出、總務主任周讜有病、由張君接見、據談接本院規章、曾通知各生於七月三日離校、祇以其無家可歸、已允其遷延、至日前始着其離校、嗣因該生年輕氣剛、乃于周主任（讜）發生爭執、談至此適張因事與記者告別、

◇婦會條陳改善待遇◇

婦女會救濟科負責者談、本會曾迭次接得該院學生家屬報告、均稱該院苛待學生、請求調查眞相、設法改善、但因事未果前往、該院乃慈善救濟之教育機關、且爲紀念先烈黃克強先生而設、尤不應如此、兼教育當局、曾一再通令、不得任意鞭打學生、本會連日分別調査、已知其大概、乃以用人不當所致、日內幷赴該院實地調查、併擬條呈京市當局、予以改善、爲崇敬先烈計、仍請黃夫人爲院長、其用人及管理方面、應用社會局派員負責、以免零亂無序、而失救濟之本旨云、

校花迷倒老頭兒
報館被控八人對簿公庭
南中女生柳志仁案昨開審
旗袍長衫西裝革履旁聽人站滿一堂
投稿人若鷗無下落萬俊仁交保釋放
老頭兒原來是個小夥子

南中女生柳志芸、控告大道日報案、昨晨九時、江甯法院、又由章任推事、在民三庭公開審訊、到原告柳志芸、及南京中學教員韓意秋、夏福寶、及柳之法定代理人陳毓齊女士、被告到大道日報社長羅偉疆、社會新聞編輯席民傑、及與該案發生投稿嫌疑之萬俊仁、及所謂「桃花迷倒老頭兒」的老頭兒楊昌茂、男女一共八位、旗袍長衫、西裝革履、站滿了一堂、還有四大律師、坐在兩邊、計柳志芸代理律師俞傑珠女士、韓意秋、夏福寶之代理律師向興傑、兩位同坐一席、大道日報之辯護律師、爲該報常年法律顧問張適作、第三被告萬俊仁之辯護律師劉伯昌二人、亦同坐一席、由章推事審至十一時、始由雙方律師辯論、直至十二時十分、始宣告退庭、定於本月廿六日晨宣判、第三被告萬俊仁交保釋放、茲將審訊詳情、分誌於下、

◆水門汀上 志芸黧赤◆

第三民庭、爲民法院最大庭、凡轟傳社會之案件、皆於該庭審理、當記者到法院時、民三庭走廊上已站滿了被該案吸引而來之聽衆、以青年學生佔大半數、尤以女學生爲最多、次即無冕帝王矣、在未開庭時、該案女主角柳志芸、與女同學們席坐水門汀上、嘻笑談天、活潑天眞、一團孩子氣、她身着藍布旗袍、面色黧赤、爲久晒日之徵象、體格頗健壯、樸質無華、誠爲好學生之典型、若說她是浪漫、那只有天曉得了、當民三庭開庭時、旁聽

◆八仙未到 三鬼先來◆

者即蜂擠而入、瞬息座爲之滿、談話聲極爲吵雜、俄而、章推事偕書記官升坐、旁聽者靜默無譁、屛氣以待、該案原被告皆先後到案、孰料一衣短黑長衫之制服法警、導二男一女入、鳩形鵠面、乃三烟鬼也、旁聽者見而哎呀失聲、有性急即大呼負負、奪門而出、一時庭內騷動、章推事連呼肅靜、始稍安定、章推事即起立、讀三煙鬼之判決主文、其中一女鬼張王氏、聞被判一年、失聲哭泣、即下跪求饒、法警乃怒目止之、謂「不服上訴十天以內」、遂將該三煙犯收監還押、隨帶出庭、仍送往看守所拘押矣、逡逾一分鐘、柳志芸、夏福寶、韓意秋、柳陳毓齊、羅偉疆、席民傑、萬俊仁、楊昌茂、八洞神仙魚貫而入、旁聽者精神遂爲之一振矣、

◆開始審問 首訊韓夏◆

章推事首訊韓意秋、供、南通人、年二十三歲、爲南京中學教員、着淡青綢衫、戴眼鏡、態度從容、夏福寶、供鎭江人、年二十八歲、爲南京中學教員、着棕色西裝、蜷髮、亦戴眼鏡、神色沉着、推事略詢數語、即使夏韓坐入候審欄上、

◆萬俊仁證明 柳楊打架◆

次詢萬俊仁、寶應縣人、年十八歲、在南中讀書、剪平頂頭、面白淨、眼稍腫、着灰色雨紗大褂、謂大道日報席編輯於上月二十四日晨六時、到南中詢萬校花迷倒了老頭兒還新聞、確實否、萬與席亦朋友、萬即謂柳與楊打架是有的、其餘則不知、其時校中敲早餐鐘、席即離去、並囑萬用電話續談此事、萬云、校中電話、不便談及此事、即於二十五日午十二時寫信與席、證明柳楊打架是眞實的、旋訊萬住於何處、萬答其叔父現服務于財務委員會、萬即住於其叔父家娃娃橋二號該地云、

◆大道編輯 經驗履歷◆

旋訊大道編輯席民傑、供、原在京新民報作練習生、後于南京早報幹校對、後入大道日報社作校對兼外勤、至本年五月十日始升任都會風景線編輯、共計在新聞界服務只二年餘也、至該「校花迷倒老頭兒」一稿、不知何人投來、只署名若鷗、但不知爲何許人、故接稿後、即往南中訪萬俊仁、因在數月前、在體育場與萬打球遂認識、故詢萬、萬謂有此事、後又經萬與楊昌茂來信證明、故刊登、

◆普渡衆生 是好話嗎◆

章推事復詢席、該稿曾否刪改、席答未易一字、推事問、「普渡衆生」、「嫣然媚人」、「師生共走一條路」、這些話是好話嗎、（答）不是、還是原稿嗎、而又做標題、這是編輯的責任、應當把稿子裏的警惕語取出、作標題的、旋詢羅偉疆、該報發稿何人負責、羅答有各版編輯自負、並無總編輯、各編輯亦不與社長商討、只須新聞檢查所能通過、即可將所登之稿件選擇刊登云、

◆所謂老頭 原是少年◆

末詢該案導火綫所謂「校花迷倒老頭兒」之楊昌茂、原是十九歲的青年小夥子、在校中綽號爲老頭兒、湖南人、住明瓦廊二十八號、在南中讀書、與柳萬同班、大道報載彼與柳新聞、彼已去函更正、如其中「一笑迷人」「被伊氣昏」全屬虛文、不過與柳細故口角、是有的、但並未動武、其後楊並呈一份書面供狀給推事、

◆四大律師 引勁雄辯◆

原被告審訊畢、始由四律師開始辯護、韓夏兩人之代理律師、向興傑、謂大道報犯刑法第三百一十二條之罪、及二百一十八條之罪、毀傷他人名譽、應處刑事處分、既而俞女律師、謂柳申罪、云大道既冠「本報專訪」、登載誹謗他人名譽之文字、犯刑法第三百十條第二項之罪名、並受刑事處分、後羅萬席之辯護律師、劉伯昌與張適作起立、謂原告只十七歲、能否自訴當屬問題、既代理人陳毓齊、不過與原告之姊爲朋友、在舊刑法第三百十六條新刑法第二條發生問題、後劉伯昌謂萬俊仁辯護、謂萬不知事故、年不滿十八歲、談話多冒昧、但現在社交公開、男女戀愛並非醜事、詩經云、君子好逑之句、即言男女愛情、原告謂萬有意誹謗、實屬不當云云、卒十二時始辯論終結、萬俊仁交保釋放、遂告退庭云

（秋扇明燈）小玩意

答案揭曉

小玩意答案揭曉

敝院此次舉行貂斑華處女作（秋扇明燈）小玩意承各界踴躍參加無任感幸、茲將答案及最先答對諸君之台銜揭曉如下、並請下列諸君於本月廿二至廿四日內、駕臨敝院領取貂斑華女士照片及（秋扇明燈）之參觀券、領取時間、每日上午十時起至下午九時止、

十個問題的答案

㈠秋扇明燈的主角貂斑華女士像（胡蝶）
㈡貂斑華未投身入影界前叫（吳明華）
㈢貂斑華在（新女性）片裏演出過、
㈣秋扇明燈的導演譚友六先生、以前導演過（酒色財氣）、
㈤秋扇明燈是（社會）類的戲、
㈥秋扇明燈的主角黎莉莉的愛人是（體育家）
㈦秋扇明燈是全部配音歌唱片用（聯華新收音機）錄音的、
㈧秋扇明燈在上海（金城）大戲院開映、
㈨秋扇明燈中我的生命線歌是（馬思聰）作曲的、
㈩秋扇明燈裏韓蘭根是黎莉莉的（兒子）、

答對諸君台銜：

（甲）全對及對九問者（以先收到爲據）

卞敬鈺　王家瑜　歐陽喆　郭鎮益　李敬五　徐萍
周坦雲　陳士方　孔志超　陳紹基　駱廷萬　楊美年
戴開成　傅德雍　李立俠　戴勁菴　張匯岳　王光乃
嚴曾軒　沈明善　徐步青　沈文林　許友聯　董介夫
張鏡清　孔萬露　趙芝壽　朱伯屏　顧鏡清　許令瑛
許京生　黃淑英　左偉富　滕雲鵬　滕兆眞　周辛塵
李建國　潘葛嵐　王偉民　潘樹成　黃鶯　解中元
滕景韶　黃小曼　胡靜　胡培德　陳靜瑚　陳增培
潘傳薪　思齊　李景言　陳悲鷗　黎仲民　張子英
俞棟庭　李健甯　陳仁屏　沈崇峯　戴師鍾　謝端如
吳定生　郭美英　濮家林　濮齊一　賀水生　楊劭清
任光馥　陶林　蔡俠蘭　張持平　李德春　胡伯修
蔣念塵　歐陽　王淑鈞　夏民傑　貝家寬　沈開驥
王崇湖　濮家龍　連竹書　張幹伯　朱啓彬　段旭初
朱全平　倪劍豪　倪康華　吳映瑤　成竟志　黎若芬
王梅侶　萬惟鑫　趙慶生　陳名駿　張劍　張誠
任向遠　沈天覺　林寒秋　黃令白

對九問及八問者：（以先收到者爲據）

凌家徵　錢寶茜　朱範　陳奪球　陳家珍　張魯
葛學書　周佩還　火康國　貴麗禪　單忠綬　劉述農
龔琦　周易　趙仲行　張兆塵　高志英　黎明藝
潘學義　張海倫　張釵　陳大志　竇守乙　林清
陳彬止　李變光　范家銘　胡奎莉　錢文華　閔瀛州
張培君　陳伯敏　黃金洪　何樂如　黃曉露　張順生
樓夏勤　陸更生　殷三傑　李漸鴻　楊名福　楊志天
張家華　劉章半　郭映霞　孫炳章　王承勳　嚴祥
胡俊彥　陳堅凝　楊德文　朱蕙君　甯德甯　姚粲芳
董柏記　江敏珍　施志衡　朱育德　王深　王佐才
張樂民　朱叫　沈鍾南　何欽明　曾海藍　汪敏清
耿銳　樂政霞　周副康　濮家駒　張久民　趙子丹
黃伯瑜　程繼祖　胡家澤　胡康　關孤佩　陳弘之
金君敏　孟知明　周東昭　程家修　包蓬厂　吳司人
郭幼生　潘學成　張傳楨　王進之　金大仁　謝雲
張賢望　曾憲楬　湯岐　張益文　易醉知　楊風
萬淮長　劉文華　朱廣鑄　曹修潔

首都

今晨十時半加映優待場

上午一律三角
下午五角

全京影迷大喜訊。暑期無敵大貢獻

今天開映（三時六時九時）

聯華新人貂斑華新傑作

黎莉莉又一新歌（你是我的生命線）比鳳陽歌更悅耳

爲無數被欺騙的女子作不平鳴爲無數被誘惑的男子作醒魂湯。

秋扇明燈

羅明佑監製　譚友六導演
聯華歌唱音樂鉅製

黎莉莉　貂斑華　蔣君超　韓蘭根　主演

奮神威直搗黃龍 烽火既息大局乃定
樂極悲生黃山農得勝告失竊
餘波尚未已雙亞軍再動干戈

全運會京市網球預選、與體育場合辦之第八屆網球錦標賽、于六月初旬開火以後、幾經轉戰、此中消息、始漸告分曉、其中除女子雙打、業已決定外、餘皆有待火併、昨日下午四時、女子單打、及男子雙打、又作最後決賽于公共體育場、結果女子單打爲黃山農奪得冠軍、男子雙打爲梁德光余志忠奪得冠軍、今日下午四時有男女兩單打、同時爭奪亞軍、亦大有可觀也、記者茲誌昨日沙場鏖戰情形如下、

雙喜臨門
黃山農得勝利

論昨日戰法、黃山農脫盡火氣不慌不忙、沉着應戰、且回球勇猛有力、故密斯茅力不能敵、爲黃連下四局、茅至此乃謹愼從事、仍以角度抽網球回三局成「三比三之局面」而黃山農居然大賣氣力着着攻取、又續得二局、得以六比三獲勝、成爲和局第三盤爲全盤勝利、關鍵所在、雙方均各小心翼翼、茅小姐避實就虛、擊法巧妙黃山農顧此失彼、無法救濟、竟以三比四失敗、一般人均以勝利定屬茅於文矣、不意茅至此右腿忽抽筋無力奔跑、遂功敗垂成以四比六敗北、結果三比○、黃山農又得單打錦標（黃在得錦標後、竟將裝滿鈔票之皮匣、爲人竊去、亦得意之餘失意事也、）其結果如下、

黃山農（二｜六 六｜三 六｜四）茅於文

功敗垂成
老將不敵新軍

赤日高懸、烽火正熾、男子雙打兩路人馬、昨準時在三百觀衆中鳴金出戰、由趙敏恆督戰、當聞一聲哨响、即見球兒亂飛、梁余抖擻精神、先下二局、奪得兩關、老將軍凌道揚那敢怠慢、揮動球拍截殺、遂得收回一局、成二一之比、不料又爲梁余搶去一城、老凌得不償失、不禁怒起、便即會同老馬一氣呵成連下三局、以四比三佔先尤稱傑作、乃入後竟一蹶不振、爲梁德光節節攻入、無法抵擋、遂以四與六之比失敗、

收復失地
梁余大顯神威

戰事正烈、二盤開始、梁德光充分發展、其正抽反抽技能、以急而有力之球進攻、凌馬常爲所窘、遂仍爲余梁打下兩局、入後凌馬雖曾一度趕上、成二二平手、但不旋踵又爲梁德光扳回兩局、環境之劣、莫過於此、凌老將軍人老心不老、奔騰馳驅、不減少年、卒因操之過急、搶救累告失敗、又以三比六失去第二盤、第三盤上曾一度打成三比三局面、當此時也、局勢緊張、掌聲不絕、老馬雖屬穩健、卒禁不住梁德光之記殺截、無法可施、乃又以三比六失敗、梁余在單打中、均各失敗、至此乃得以三比○收復失地、結果如下、

梁德光余志忠（六｜四 六｜三 六｜三）凌道揚馬少伯

威風如昔
茅於文首得利

筆僅一支、話分兩頭、同時女子單打、又在第二場上開起火來、記者顧此失彼、應接不暇、且丟開雙打、再說單打、兩家小姐、在南京網球地位中、聲譽正復相等、一軟一硬戰法各殊、昨日會師原是熟人少不得不先禮後兵、客套方罷、各歸陣地、茅小姐威風赫赫、不減當年、以反手抽球、先下二局、料茅小姐的是可兒、竟連以截網殺球、攻下三局、打成五與一之比、此後各進一局、乃以六比二完結第一盤、茅於文勝利、

首都提倡國貨會 公開徵求劇本
第一名奬洋七十元 期間以兩個月爲限

首都各界提倡國貨委員會、爲提倡社會人士服用國貨事宜、擬舉行大規模之話劇公演、以廣宣傳、該會爲集思廣益起見、特公開徵求劇本、以作宣傳資料、茲覓誌其徵求辦法如下、

（一）本會爲倡導服用國貨起見、特公開徵求劇本、以作宣傳資料、（二）應徵之劇本、須能充分表現提倡國貨之意義、（三）應徵之劇本、排演時、須能引起觀衆之注意力、（四）應徵之劇本、以三幕劇爲原則、并以能排演二小時左右爲標準、（五）徵集時期、自民國二十四年七月二十日起、至九月二十日止、（六）凡應徵之劇本、由本會審查錄取二名、依左列等第給與奬金、㈠、第一名奬七十元、㈡、第二名奬三十元、（七）應徵者、須用楷書謄清加標點符號、并須開具詳確通信地址、（八）應徵者、須將稿件於應徵期內、送交本會、掣取收條、或郵寄本會、（南京白下路）否則如有遺失、本會概不負責、（九）應徵稿件如須退還者、須先聲明、並附足郵資、（十）本辦法由本會委員會議通過公佈施行、

今日戰表
李敖｜馬少伯　四時　張信孚
陳清｜茅於文　四時　張東哲

無綫電訓練班 今晨開課
定期補行開學禮

教育部舉辦之全國中等學校、及民衆教育館無綫電收音指導員訓練班、已於昨日起假市立一中地址、開始訓練、晨七時由該班主任孫國封、召集受訓各員、向教職員介紹、并報告舉辦該班之意義、九時開始上課、關於該班課程與授課時間、業經訂定每日上午七時至九時電學及無綫電學大意、九時至十一時、音機各件、特性測定、下午三時至五時實習、教員除已聘董毓秀、劉銘信二人外、現又加聘譚玉田充任、并悉該班開學禮、已定於本月二十九日補行、

勵志社今舉行 音樂會

勵志社南京分社、藝術科、音樂股將于今日下午二時舉行第五次音樂會、本次與前數次音樂會性質微有不同、偏重于中樂方面、有中國古琴獨奏、及中樂合奏等節目多種加入、爲前所未有者、歡迎社員憑社證入座、又該社爲使非社員之武裝同志得有欣賞音樂機會、印有少數入場證、可向該社問訊處索取、惟爲數無多、索者宜早云、

嶺南女游泳健將 楊秀瓊下月赴閩
主持競强會游泳池開幕禮
廈門航空署長已準備歡迎 閩派代表前往歡迎

（香港通訊）我國女游泳家楊秀瓊女士、自出席遠東運動會、壓倒菲女、連護數項冠軍後、芳名益噪、楊女士於昨（十六）日在南華會、水運會中、公開女子四百米自由式、又以六分四十七秒造成新紀錄、楊女士之泳術、日見進步、誠吾國女子游泳人材中、不可多得者也、福建體育界、慕楊女士之名、敦請楊女士前往廈門主持競强體育會新建游泳池開幕禮、記者頃悉楊秀瓊陪其姊秀珍等、已定期八月初旬往廈、屆時除主持開幕禮外、并表演游泳技術、同時又聞廈門海軍航空署長陳文麟、爲招待楊女士起見、現已撥出大廈舖陳一新、準備爲楊女士下榻處云、

（廈門十九日電）廈競强體育會游泳池、定八月十日舉行開幕禮、十九日派員赴港歡迎楊秀瓊女士、及香港游泳隊、

赴美童軍代表隊 改今日起程赴滬
戴金堯因患沙眼而竟遭落選
嚴家麟談但求無過已足自慰

中國選派之赴美童軍隊、原定昨晚赴滬、嗣因護照尚在外部、須晚間方能送到、兼以各童軍之行裝、尚待整理、故改由今晚五時赴滬、在東亞飯店休息一宵、二十三日晨即乘大來公司郵船格蘭總統號放洋、約十月初即可返上海、茲誌各情於次、

臨時會議 決定名次

昨日上午十一時、總會全國理事會召集臨時會議、出席理事長王世杰、理事雷震、陳劍翛、鄧悌、嚴家麟、由王世杰主席、總會祕書紀錄、當經通過出國童軍十三名、正副領隊二名、教練一名、茲誌名單如下、總領隊嚴家麟、副領隊徐觀餘、（現在美考察）教練員孟壽彭、童軍隊隊員徐海光、宗伯廉、楊修綸、王熙士、潘祖訓、張敦訓、棐章淵、羅宗明、童繁龍、哈瑜文、楊潤士、王朋芳、及遺族學校之湯護民等十三名、尙有戴金堯一名、因患有砂眼、故未通過、

因事延緩 今日起程

該隊定今晚五時由京乘特快車赴滬、所有隊員行裝及宣傳品、暨總會贈送美國之禮物等、均於昨晚裝箱、此次贈與美國之禮品、除各種名貴磁器外、復備有英文總綱一千本、作爲贈送參加紀念會之團部所用、至該隊領隊嚴家麟氏、係我國之童軍之創始者、現任武漢文華大學教授、及教部編譯、童軍總會理事等職、聞童軍總會對童軍領隊人選、曾幾經考慮、最後選定嚴氏、蓋以嚴氏對童軍之學術經驗、國內已無出其右者、此次負此重任、預卜其必能護得榮譽歸來也、

但求無過 已足自慰

記者昨訪嚴氏於三條巷小學、叩詢此行之感想、據答如次、（一）此次我國參加美國童軍廿五年紀念大會、因籌備時期短促、不能充實準備力量、但以萌芽時期之我國童軍、此行祇不求有功、但求無過、已足自慰、（二）此行之目的、在於取人之長、補我之短、宣揚我民族精神於國際間、故對於各童軍之禮貌言行、舉動、精神、較之課程方面特別注意、俾使歐美人士、對我中華民族、起敬仰之心也、

童軍安全 領隊負責

（三）此次所錄取之童軍、因訓練時間倉促、故擬在船上繼續訓練、充實抵美後之表演力量與精神、最後嚴氏並謂各童軍之安全問題、責任至爲重大、蓋各童軍均爲少年學生、長途旅行、未免不慣、故本人對於安全問題、已幾經考慮、務使能平安出國、平安返國、庶幾可卸總會付託之精神、記者最後詢其歸期、據答、照原來計劃、本擬順道赴各國旅行、以資多增見聞、奈因限於經費、故祇能視屆時之情形而定、歸期最遲當在十月初旬前後云、

東北青年學生 全國僅六千餘名

東北青年教育救濟處、調查東北學生人數如下、各省市共有東北學生六千九百七十三名、其中專科以上學校二千二百十八名、中等學校二千七百六十七名、小學校一千九百八十名、

南京廣播電台 下週試播

中央廣播電台管理處、爲播發本京地方節目起見、特另建支台一座、茲悉該台機件、行將裝置完竣、定名爲南京廣播電台、呼號爲XGON、週率暫定爲九零零四週波、下星期起、先行試播、其試驗時間、暫定爲上午十時起至十一時、下午三時半起至四時半、

再試及格人員 今晨謁陵
昨日王用賓請訓

法官再試及格人員李學燈、馮夢蘭等五十七人、昨日全體特往司法行政部晉謁部長王用賓請訓、并定今日上午六時三十分、在考試院集合、七時全體赴總理墓謁陵、中午并由王用賓歡宴全體及格人員、全體典禮委員等以示慰勞、

首都民俗展覽會 定九月中旬開幕
地點決在省立民教館舉行
臨時費用暫由市黨部代墊

首都民俗展覽會、昨在市黨部開第二次籌備會議、出席者、首都實驗民教館徐郎秋、江蘇省立民教館顧仁鑄、警察廳趙仲甫、中央民運會余成勳、市黨部俞谷馨、王佐卿、衛生事務所熊東奋、社會局楊瑞虹、首都新運會黃世傑、首由主席王佐卿報告、次中央民運會指導員俞成勳訓詞、決議案如次、（一）決議、函請內政部及衛生署教育部派員參加籌備、（二）決議、請江蘇民教館代表顧仁鑄同志、起草本會工作方針、及徵集物品辦法、（三）決議、本會經費由各機關分擔、（四）決議、展覽日期、暫定九月中旬舉行一星期、（五）決議、展覽地址、在江蘇民衆教育館內、（六）決議、本會臨時費用暫請市黨部代墊、（七）決議、本會第三次會議定下星期四上午九時、

周憲文昨對記者談 留日學生已逾四千
東四省佔三分之一粵省較少
目前趨勢觀察仍有激增可能

留日學生監督周憲文、於昨日抵京、上午赴教部晉謁王部長、報告及請示一切、據周氏昨日語記者、略謂、我國留日學生、截至現在、已逾四千人、習文科較多理科、學生年齡小、自十數齡至四五十歲者、內東四省約佔四分之一、廣東福建兩省爲數亦不少、關於各省市之官費生約二百七十餘人、其餘悉係私費學生、各生未曾領有留學證書者、佔全數三分之二、教部去歲爲補救辦法、曾於九月間規定一補救辦法、即係留日學生在國內得有高中畢業學歷者、可予補發證書、該辦法已於本月一日起不得通用、他項辦法、教部刻正在磋商中、關於各省市官費生之學費、除河北一省係直接寄交該省之官費生外、餘均係匯交監督處轉發、本人定本月底赴日返任、談至此、記者復詢我國年來東渡就學之學生、日益增多之原因、據謂、（一）日金跌落、近與我國國幣相較、約八成計算、一般學生、樂得東渡、並可傳得留日學生之美譽、（二）國內中學會考制度過嚴、各學生中學考不及格者、大部赴日就學、（三）大學畢業學生、于國內一時難求得相當工作、經濟立現窘狀、出國繼續讀書、可以再向家庭中商給若干學資、（四）赴日就學較赴歐美爲廉、以上數點、皆係留日學生總數激增之最大原因、刻下學生總數雖有四十餘人之多、但照目前形勢觀察、仍有增加之可能云云、

國術館籌開 國術會議
以促推行之順利

中央國術館、爲消除武術宗派、及解除推行國術之種種困難計、頃決定於本年內召集全國國術會議、現正開始籌備一切、據該館某要員昨語記者、我國國術之特點、除能健身之外、必要時尚足以自衛、且操演時並不受時間地點人數及工具之限制、以目前宗派複雜、行政不統一、故中央國術館特決定召集此項會議、以促推行之順利云、

國民大戲院
今天日夜開映
「胡蝶夫人」主角。唯一悲艷明星
雪爾維薛耐
大明星弗特立馬區合演
一個是任勞任怨，似深情海，義重如山。一個是隨愛隨棄，居心不良，蓄意押弄。

饑寒驅逼。含羞賣藝。衆醉獨醒。不賣靈肉。
好女人碰着壞男子，無異羊落虎口，危險不堪設想。
窈窕淑女
sylvia sidney • Fredric March
in" GOOD DAME"
派拉蒙最偉大出品

明星大戲院
地址四象橋　電話二二八三二號
（票價大洋二角・一角三分捐稅外加）
（今日開映時間）三時。六時。九時。
聯華鉅片、鄭雲波導演
再會吧上海
阮玲玉的演技，處處叫人讚美！部部值得欣賞！
阮玲玉　張翼　何非先　主演
今日上午早場開映（人間仙子）票價一角一分

特別 一律半價 優待
南京大戲院
今天日夜兩場　一時　七時
重金禮聘全國聞名鬚生泰斗 時慧寶
初次來京晉如金玉坤角青衣 花豔雲
日戲：雍涼關 孔明觀星
夜戲：七星燈 孔明祭燈
日戲：前後集 珠驪夢
夜戲：全本 金鎖記
價目：日戲六角 四角 二角　夜戲 特廳 對號 八角 正廳 角 普通 二角 捐稅在內

白濁專門
本所專治新老白濁負責當日見效十日內斷根力求減輕病家負担醫藥費只取十元（檢查白濁不取分文）
注射德國六零六藥量〇三，二元，〇四五，二元，〇六，三元，〇七五，三元，〇九，四元
精割包皮六元決無痛苦七日全愈
時間上午七時至下午七時 星期照常應診
地址三元巷二十號輔雲診療所

廣東醫院
爲首都高尚私立醫院聘有經驗醫師男女細心診治取費從廉
花柳白濁　橫乾下疳　陽萎早洩　包皮過長
精稀無嗣　房事無趣　神經衰弱　發育不全
醫事化學顯微鏡檢驗一律免費
統理內外婦兒各科 安全接生留醫留產
◇備有汽車接送出診接生◇
總院：膽政牌樓　電話：二二七八三　分院：府東街

留日性病專家
黃文山
精醫泌尿生殖器病用特效眞空治與針藥併用指日可望還原收費尤廉
花柳白濁各期梅毒下疳橫痃
包皮包莖發育不全淋毒性併發症
性力不足陽萎早洩神經衰弱
健忘等症
診所 中正路廿七號新街口南 中西醫務所

白敬宇眼藥
專治砂眼及一切眼病
華南總店　南京支店　朱雀路上海銀行大廈　白下路昇平橋
電話二三二一一號

代人受罪

其英

女人是天生來代男子受罪的，「禍水」罪名，不但在中國向來是如此加于女人；卽外國也復相類。希臘或希伯來的神話，都以女人爲「禍水」，好像世界一切禍亂，都由女人身上生出來。沒有潘多爾，便沒有一切罪惡；沒有夏娃，人便不至逐出伊甸，終生勞苦。在我國歷來亡國大禍，都像完全由女子鬧出來，沒有妹喜，妲己們，夏，商的天下便不至滅亡。女人是「禍水」，已爲舉世所公認。

時代變遷到現代，人們取巧嫁禍的本領越高，而女人更罪該萬死！國土淪亡至數千里，這責任可完全加在無辜無勇的電影明星；最近因經濟破產，市場冷淡，營業虧蝕，卻來個婦女奇裝豔服的罪咎，非再請嚴厲取締不行。但婦女何以好奇裝豔服？奇裝豔服又何以反使市場冷淡，這倒可不問，好像國土淪亡至若干千里，可不必責問守土者，而以電影明星受罪便够了！至一切的一切，便可從女人身上發洩，從此男子，再不會受冤枉氣了！自然，女人既是天生來代男子受罪，已受了數千年的壓迫，逆來祇有順受，還有什麼可說？

有人利用摩登太太向多方面應酬，得到升官以後，又利用太太名義向屬員論級討價，以禮物多少爲升官標準。自己不費力而得到實際利益；如反過來，有人責罵，又是太太可代受罪，沒有什麼關係，這是何等寫意的事體！但本月九日救國日報登載薇園傻子留別內政部同人詩，有人讀到：「往來酬應尙奇珍，結習難忘別有因，我自一生多傲骨，愧無長物送夫人」以後，回至家中向太太大發脾氣，汝謂，學其貪好異物之累，兩面受罪，實在太難爲某官太太了！但女人是天生來代男子受罪，還有什麼可說呢？

應該怎樣寫作

鶴皋

以推進時代與社會爲任務的新文學作家，對這個問題是多麼値得堪注意的。

本題包含着三個支題，（一）應該抓住些什麼來做寫作的對象？（二）應該運用怎樣的意識寫作？（三）應該運用怎樣的技巧寫作？以上的三個支題，且把牠分開來討論。

無疑地，有了對象，才可寫作，沒有對象，就不能其爲寫作！譬如一位畫師，在描畫一叢玫瑰花——無論寫生的，或意象的，那玫瑰花便成了畫師描畫的對象了。那末試問；假使畫師失却了描畫的對象，那叫他去畫什麼呢？無疑地，有了對象才可寫作。

凡人們的日常生活，個人心理，羣衆生活，羣衆心理，時代動向，社會變革，社會問題，歷史事蹟……等錯綜繁複的材料無一不把牠當作寫作的對象，這樣說來，寫作的對象，眞是再廣泛沒有的了，正因牠來得廣泛，所以我們作家急需深切的揀定，以適應時代與社會的需要而作捨取。

請擴大我們的視野吧，目前所需要的是什麼？目前給與我們的對象是什麼？哦！你不見這世界上強暴的民族，欺侮着弱小的民族；帝國主義的血腥的鐵蹄，蹂躝着弱國的疆士：列強各國競擴充軍火，把全球的人類將孤注一擲的給他們做無謂的犧牲；產業興盛的國家，在鬧生產過剩，生產落後的國家，在鬧農村破產。再回顧我國：外貨遍佈全國市場，工商業日趨潰退，失業者像過江的鯽魚，農村破產，災民流離失所，都市日見衰落，而強鄰的暴力，橫行在境內，僑胞的生計，受虐在海外，凡此種種現象，都可作爲我們新作家的寫作的對象。這些才適合時代與社會的需要。

有島武郎及其情死（一）

曙山

一

一旦提起日本的有名作家有島武郎來，我就會聯想到德國的戲曲作家克萊伊思特（Heinrich non Kreist, 1777-1811.）因爲以這兩個作家身世看起來，其結局則眞可謂無獨有偶——就是關於他們情死的情形。

記得有某文藝評論家爲他們兩人說：「其間雖有湖畔與高原及銃死與縊死之別，但以男的皆是世間知名的文學者，女的皆是美麗的有夫之婦，那末從這一點上看來，便極容易引起我們的聯想。」

現在單就有島武郎說，以他在文壇上既然造成那麼優越的地位，爲何要與一個有夫之婦發生了戀愛，終於又互相殉情而死呢？關於這點，讓我慢慢來，而現在且先述他的生平思想和著述等等。

二

有島武郎於一八七八年三月四日，生於東京，小石川區，水道町。他的父親是薩摩川內北鄉家的家臣，當時在大藏省（卽財政部）爲書記官；其母則是南部藩藩士的女兒。以這麼熱情的南國人與理知的北國人的血統混合的關係，遂造成他這樣的一個熱情與理知相調和的人。他起初是肄業於學習院，繼入札幌農科大學，於一九〇〇年得農學士學位。至一九〇二年，又遊學美國，入哈瓦福特大學，研究哲學及文學。他本是一基督教的熱心者，在一九〇一年，曾和森本厚吉合著黎賓斯東傳（Livingstone），於此可以窺見他對宗教宣傳的熱烈。惟自遊學歸來後，乃於其思想上漸々發生了變化，因而就對素來崇拜的耶穌，也起了懷疑。換了話說，就是他至此對宗教生活，極表不滿，乃不惜一變爲宗教排斥者，而又熱心的傾向於社會主義，終於更崇奉克魯泡特金（Kropotkin）的無政府主義的學說。在文學方面，他喜歡研究易卜生(Ibsen)的戲曲和泰戈爾（Tagore)的作品，而尤以泰戈爾的作品給他的影響爲最大。

一九〇七年，他取道歐洲回國後，卽被任爲札幌大學預科英文學教授，翌年，娶神尾光臣的次女安子爲妻。他本是一個貴族階級，擁資百萬，所以在當時有「文壇紳士」的名稱。至是他很努力創作，更於一九一〇年，與武者小路實篤等，創辦文學雜誌月刊的白樺，以反自然主義而鼓吹新理想主義。他的作品，也是寫愛的思想的，而武者小路氏是寫人類愛，他則是寫親近的或個人的愛。又有島氏的作品，是以豐富的辭藻與適宜的表現，見稱於世的，因而每發表一篇，就使其聲譽乃隨之抬高一層，卒致一躍而爲日本文壇上的驍將了。這初期的主要作品有：該因的末裔，平凡人的書信，實驗室，凱旋，克拉拉的出家，生的煩惱，某女，死與父前後，給幼小者等。

至一九一四年，乃辭去教職，回至東京而專致力於著作生活。一九一六年八月，其妻安子終於肺病而死，當時親友多勸其續絃，但都被拒絕，自願以清閒的獨身生活終其身。是年年底，其父亦病故。到了一九二二年一月，突於改造雜誌上，發表了一個宣言（作品的題名），很鮮明的表示其傾向着社會主義的立場。是年十一月，又發刊個人雜誌綠，專爲發表自己的作品，以示對於自己從來所抱負的人道主義內面的懷疑。至此時所發表的作品，其中主要的如：某施療患者，斷橋，共又之死，及獨斷者的會話等，都足以窺見其思想的轉換。

他又曾任京都同志社大學文學部講師半年，那時是以他自己所著的易卜生研究爲講義，而一般學生很少能懂得他的哲理。他曾經對學生說：「我的個性告訴我說：『我就是你；我就是你的精髓，我不是離了肉的一個概念的幽靈，也不是離了靈的一個肉體的盲動。……』」這幾句話，固然很足以使人在裏面玩味的。在最後數年，他除努力創作外，餘時則常到各處講演。其間又和森本厚吉，吉野作造等，組織一個文化普及會，豫備作大規模的社會文化的運動。該會機關雜誌定叫做文化生活，他曾于其「詰」題研究號裏面，著一篇走到窮途的布爾喬亞，遂把他的轉變後的態度赤裸裸的表現出來了。他既澈底的主張私有財產制度的罪惡，因而遂于一九二二年的十一月，好像是模倣託爾斯泰（Tolstoy）似的把北海道所有的農場解放，拋棄私有財產，分給佃戶，而自已則專靠着文筆自給。他的著作，有小說，戲曲，詩歌，評論，童話，日記，書簡等，收爲全集其一卷。

以這樣一個努力多產的作家，在日本文場上正對他抱着很大希望的當兒，不料他忽于一九二三年的六月九日，偕着婦人公論記者波多野秋子，到輕井澤的別莊情死了。他當遺下了三個愛兒，長名行光，次名敏行，三名行三，其年齡都相差僅一歲，爲安子夫人所生。有弟二人，一爲有島生馬，一爲里見弴，都是現代日本文藝界的第一流人物。

有島武郎與蒂爾黛的情書（十七）

曙山譯

你的玉照，不論何時皆從桌子上面望着我，而我對你也當然如此。眞的，我的懷想不論在什麼時候，總是在你的身上。恐怕是，只因爲你長得太姣好，所以才能常惹得我如此動情吧。再說我雖覺得對你常念念不忘，也未免無聊，然而我却又要請你把我當做是一個極忠實的朋友哩。K君近來怎樣呢？我常祝他很強健，並願他是十分的愛你。

你又叫我再寄幾張相片去，這眞令我覺得是抱歉得很。只因爲我自回國以來，就連一次相也未照過，所以竟沒有可贈的。但無論如何，早晚我總得去照來如命奉上的。惟你還要我去照張笑的寄把你，這恐怕必不會照得好。因爲我前次已對你說過了的那一個姑娘，她因我的家裏不許我和她結婚，業已決定獨身下去了。你想現在，若要叫我笑起來，豈不是給我以最難堪的事情嗎？總之，我們皆不過是那運命的女神的可憐的孩子啊。

我從心裏來向你告別，並祝你夜安！

三四、同年十二月十日

于東京

你從司悌令肯寄來的明片，我已拜讀了，謝謝！現在，我還是住在東京。但一俟來年開始，我就要往日本北端的一個島上的雪地去。祝好！

諸聯

福蔭

吾川劉師亮先生，素有東方朔之號，其所爲文，極詼諧滑稽之能事。蓋忿世嫉俗，嬉笑怒罵，皆成文章也。其出版刊物，最膾炙人口，厥爲「師亮隨刊」，幾於家絃戶誦。尤以痛詆軍閥之專橫，不遺餘力，卒以鋒芒太露，致觸當道忌，不得已於去年春間，遠走滬上，爲民族魂主筆，五月移眷東下，將抵渝時，輪船觸礁沉沒，全家均遭滅頂，文人不幸，可哀也乎！其所作諧聯，多至不可勝數，當楊森督理四川之日，大修成都馬路，雷厲風行，道路以目，劉作一聯云：

馬路已塡平，問督理何時才滾？

鋪房齊折卸，願將軍早日開車！

（四川土語以出走爲開車）

語妙雙關，未幾楊果以失敗離省聞也。又某年國慶日，蔡元培長教育，下令裁孔廟祀典，輿論大譁，劉作一聯，亦頗幽默，聯云：

又有燈，又有戲，更有中山銅像，同志何須努力？

不裁兵，不裁稅，專裁仲尼祀典，革命總算成功。

螞蟻

瑟秋

據說有一種螞蟻，牠們常是結着大隊遊行，遇到有水阻了牠們的前路，便由勇敢的首先走下水去，不肯落伍的便第二個第三個……緊隨着牠。于是一個一個便都淹死，屍體漸漸疊得高了，直到形成一座橋樑，後來的螞蟻，便好平安的由那上面走過去。

人們都有意的頌揚那爲羣衆而甘做犧牲的螞蟻，似乎是希望最好把例子實現在人間。

其實人間原已有過很多這類的事蹟。義士悲壯的犧牲……該是無愧於那區區螞蟻的。每要轉換一個時代，或是遇到一個變革，就像蟻阻于水一樣。勇敢的便挺身而出了，出了便毀滅了自己，懦怯的便畏餒而退了，退了便平安渡過那橋樑。他們這些懦怯的人們的鞋底兒上是滿沾着勇敢的的屍尸上的血，最初那血跡還可以一步一步的印在平安的人們前程的路上，然而漸漸的便褪了顏色，以至於模糊，以至於不見。

過得橋來，便暫時是平坦的路，於是這些懦怯的蟻，便佔有了這時代和這地方。牠們配偶，生了子孫，子孫之中有較爲勇敢的便儲待來日再遇到水的時候，做造橋的鋼骨。這樣的事情是一樁睦着一樁的從過去演到今天，那無疑地從今天還要演到將來。

我於這類事不能有所評議。爲公衆利益殉身的人，原都是勇敢的，對勇士我只有景慕；吃便宜飯的人儘多也不過是懦怯，對怯漢我也無意於譏諷。只是眼見那些勇敢的偏被遺棄，懦怯的反會安穩，心氣便不免平緩不下罷了。

貧居下隨筆（續）

蘇竦

李純銅像

當我每次走進南京第一公園步到烈士祠，使我想起十年前此地秀山公園英威閣前的李純銅像。十七年重來南京，看見李純銅像倒臥在現在市政府昔日民衆教育館庭前院內。而秀山公園改爲中山公園了。此次復來，不知那李純銅像到何處去了。而中山公園又改名第一公園。不禁爲之憮然！

副刊

報紙的副刊是報紙重要機構之一，并且不可少，而不可馬虎。因爲有許多讀者不願意讀那徒令人喪氣的時事，而歡喜讀雋永的副刊。但讀者是多方面的，副刊不得不向多方面伸展。然總以不腐不穢爲宜。

專家

在迎上建設大道走去的中國，最需要的是專家。爲了實業建設而去外國請專家，已經是恥辱。爲什麼我國的新疆西藏以及等等，亦只時常聽見有某國的研究專家。眞是我國的奇恥大辱。

酒

酒是我生平最愛之物。但現在不敢喝了，因爲醉後醒來，有難言的痛苦。所以我不怕醉，只怕醒，而不敢喝酒。

名

關于名，我實不知道是歌頌你好，還是詛咒你好？歌頌是因爲我想你。詛咒是因爲我無你。在目前的世界，使我怎能不想你，無你！

工具

徒讀中國書，已經不能够滿足我們的知識慾，那只有讀外國的。但讀譯本又怕受了欺騙，那只有直接去讀外國書。所以學外國語不過是學一種求知的工具。不過有些人，是學來想做買辦和漢奸的。……續完……

故鄉之行（廿八）

林旭丹

游子歌一曲

慈親寄來了數重寒衣，
我珍重地保存了起來。
不敢輕漫地穿在身上；
穿在身上不敢輕漫地！
我細看這寒衣的裏邊。
有慈母親手縫過的線；
痕孔又是這樣地細微。
愛子的心也這樣精密！

棉梨

家裏有異樣慈和的雙親，愛子的心又是非常的恩感週至，故鄉也是我的慈母，牠也是這般的溫厚，但又未嘗不是慈靄的成分啊！怕我在這兒念家嗎？才寄了幾顆棉梨來，這到底慰安呢？或是更要牽起游子的思懷啊！梨汁是甜或苦，我卻保存了起來。

近代逸話（三）

馮國璋

再四思維，其惟有開張魚貨牙乎？這一宗生意，拿得穩的，一來不用本錢，二來不用油火店租夥計工，想至此，歡喜得不亦樂乎？第二日派人四出招攬生意，過了好幾天，有一木屐兒，進宮買魚，到北海看貨色，估價十萬元，魚貨牙老板，心滿意足的答應了。木屐兒交了定錢之後，向英文報登廣告，定於某日下網，光顧者速洞備款來購，乃有碧眼虬髯客，結隊而來，所網之魚，有長一丈餘者，有二丈餘者，鱔上皆繫有金練的金牌。牌上皆鐫有朝代幷年月日，最老者爲朝永樂年間所放生，碧眼虬髯客，加價競買，木屐兒十萬本錢，竟賣至一百五十餘萬元，轉眼間成爲富翁，自是之後，北海之老魚皆入歐美各國之博物院矣，此馮總統任內最大之政績也。未幾馮所代之日期已滿，北京方面，選出徐世昌爲總統，因徐爲袁世凱之總文案，小站練兵，徐在其中，所以北洋軍官，皆其屬下，而可以制服之也，豈知護法政府，在於廣東，正統屬之，徐之選爲總統，未合約法，所以護法政府，皆稱徐爲私生子，而徐亦覤然爲之。（續完）

（天寄）

輿論一角　現代的衣冠

有位西洋人來中國考察，他發表意見說：單從穿衣清潔上可以看出民族的優劣。西洋人穿衣是內外皆清潔，日本人則是外齷齪而內清潔，朝鮮人則是外清潔而內齷齪，而中國人却內外皆齷齪。再把清潔丟開，單從穿衣上講，也能看得出中國民族性的複雜，散漫，有的穿着摩登的廿世紀的服裝，有的尙穿着十九世紀的古老的服裝，窮鄉僻壤，更有穿着十八世紀的，十七世紀的服裝，至於奇裝異服，匪夷所思的，更所在皆有，所以說看了中國人穿的衣服的種類，就可以判別中國民族的思想文化，是等何的複雜懸殊？亡友李石岑先生對我說：「站在先施公司屋頂花園看來往的行人從衣帽上可以推測到他們的思想程度，因舊者尙在十八世紀，新的已到二十二世紀了。」此話眞正有味兒。

又有許多人將帽子戴歪，或者拖着鞋子，或者鈕扣不扣齊，在街上來往，都恬不爲怪，此亦是見中國人的衣冠不整，到如何程度了。當此勵行新生活的時候，我們要警惕一下罷！

職業介紹

經全國學術工作諮詢處登記

地址：南京市北平路五十號

法科韓君　年二十五歲，河北省武強縣人，民國二十三年六月畢業於朝陽學院，專攻法律學得學士學位，論文著述——累犯論，刊行於平市，曾任武強第一完全小學教員，願任職務性質（一）司法界（二）行政界（三）教育界，希望待遇，由六十元至一百二十元，服務地點不拘。

理科陳君　年二十三歲，河南省杞縣人，民國二十四年夏畢業於國立山東大學，物理學系，論文——翻譯所著之放射性與放射性物質，願任職務性質（一）物理學術機關研究工作（二）中等學校數理教員，希望待遇，最低六十元，服務地點不拘何地。

法科劉君　年二十六歲，河北省深縣人，民國二十四年畢業於北平朝陽學院，專攻法律等學，得法學士學位，論文——現行民法親屬編之批評，願任職務性質（一）司法界（二）行政界，希望待遇，由八十元至一百元，服務地點，北平天津，保定。

理科毛君　年二十四歲，河北省寶坻縣人，民國二十二年，畢業於天津河北省立水產專科學校漁撈科，願任職務性質（一）水產事業（二）航海事業（三）教育或實業，希望待遇，由四十元至六十元，服務地點，各省市立水產機關，國立及私人之輪船公司。

法科吳君　年三十三歲，江蘇省上海市人，民國二十三年畢業於美國哈佛大學，得法學博士學位，長於法律政治經濟社會英文等學，願任職務性質（一）大學專科學校教授或軍政機關職官，希望待遇，由一百六十元至五百元，地點不拘。

衛生常識

家庭常備藥品（續）……

㊇馬克銀（Macnin）驅蟲藥，㊈米葛雷銀（Migraeninum）治頭痛，解熱，煙酒暈等。㊉舍乃加（Seneg）止咳用。

醫療器

㊀洗眼杯，㊁吸入器，㊂紗布，㊃藥水棉花，㊄體溫計，㊅消毒罐，㊆洗腸器，㊇量水杯，㊈戥秤，㊉注射器，（靜脈注射應請醫生）

年齡與藥量

大凡一歲以下的嬰兒，每次服1/15—1/10，一日服二十瓩，一歲至二歲每次服1/8，一日服三十瓩，二歲至三歲1/6，三歲至四歲服1/4，每日服三十五瓩，五歲至七歲服1/3每日約服四十瓩，七歲至十四歲每次服2/3十四歲至二十歲每次服2/3—3/4，二十歲至六十歲服一，六十歲以上服2/1—3/4

服藥的注意

我們由醫院配來的藥，在瓶上或包上，必記有「食前三十分鐘」，或「食後五分鐘」的字樣，這本無嚴格的意義，大抵酸類的藥，在食前飲服最宜，害胃的藥，以食後爲宜。空腹時，藥性容易吸收，但吸收很強的藥，那以食後爲宜。又服藥時，切不可用茶呑服，好比含有鐵質的藥，其丹銀必爲茶所溶解，小兒服藥時，加些糖類，無礙效力，他如㊀服解熱的藥，往往害胃，反引起副作用，不宜空腹，且須在熱降下時服，㊁服通便的藥，大概因腸胃不好，分泌物有障礙，應當在空腹時與臨臥時呑服，㊂服催眠藥應用開水呑服，效力比較爲快。（完）

法律顧問

義務編輯先生：某君手足三人某居長幼者年亦十五，長與次均已婚娶，年均念歲以上，但次又於去年續娶，以致家中經濟拮据，更因繼母私蓄因而家道衰落，今負有千元之債。但某父仍健在，今因繼母關係，發生意見，故某君亟欲脫離此煩惱之家庭，並願負償債若干之責，未知法律准許脫離否（一）某君應負債欠之幾份，（二）脫離後對於父母等及幼弟是否再要盡給養義務。（金子方）
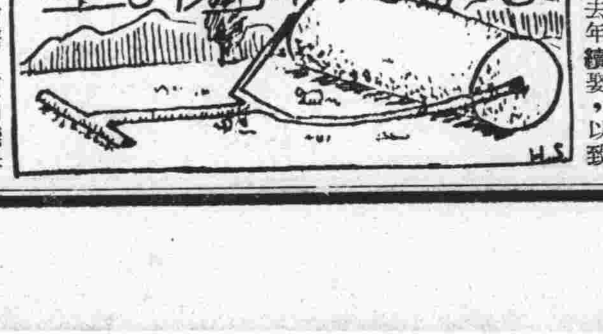
子方先生：據君所陳，可分爲三點答之（一）某君欲脫離家庭，得依據民法一一二七條（家屬已成年或未成年而已結婚者得請求由家分離）可也，（二）家中虧欠債務，得拋棄繼承權不負清償之責，惟應於知悉其得繼承之時起，二個月內以書面向法院親屬會議，或其他繼承人爲之，否則不生效力，（三）脫離後倘父母等不能維持生活時應負扶養義務。（編者）